10 PAGINAS — 400 RÉIS

Diario Carioca

Fundador: J. E. DE MACEDO SOARES

SEXTA-FEIRA 3 JULHO

ANO XV RIO DE JANEIRO Diretor: HORACIO DE CARVALHO JUNIOR PRAÇA TIRADENTES N.º 77 N. 4.308

O TEMPO

Distrito Federal e Niterói:
Tempo estavel sujeito a chuvas. Temperatura em ligeiro declinio. Ventos do quadrante sul com rajadas frescas.
Maxima: 27.4.
Minima: 17.0.

CHURCHILL ALCANÇOU Ontem Seu Maior Triunfo

Por Esmagadora Maioria a Camara Recusou o Voto de Desconfiança

O TEXTO DO SENSACIONAL DISCURSO PRONUNCIADO PELO "PREMIER" BRITANICO

As Acusações do Hore Belisha — A Quéda de Tobruk — As Conversações de Washington — O Heroismo de Malta — A Batalha da Africa — Auxilio á Russia — Guerra Longa — Reforçada a India — O Exército do Nilo — O Sistema Parlamentar

LONDRES, 2 (Reuters) — O Primeiro Ministro Winston Churchill pronunciou hoje o seguinte discurso na Camara dos Comuns:

"Este longo debate não alcançou ainda a sua fase final. Que notavel exemplo tem sido, da liberdade desenfreada das nossas instituições parlamentares, em tempo de guerra!

Tudo o que se poderia pensar ou reunir, no sentido de enfraquecer a confiança no governo, foi empregado para provar que os ministros são incompetentes, para abalar a confiança destes em si proprios, para inculcar no exército a desconfiança no apoio que vem recebendo do poder civil, e fazer com que os trabalhadores percam a confiança nas armas que tão duramente têm forjado.

E tambem para apresentar o governo como um grupo de nulidades, encimado pelo Primeiro Ministro, e em seguida, para minar neste ultimo a sua propria fortaleza de animo, e diminui-lo, se possivel, aos olhos da nação. Tudo isto é derramado pelo cabo e pelo radio para todas as partes do mundo, para desespero de todos os nossos amigos, e para deleite dos nossos inimigos (aplausos).

Sou a favor desta liberdade, que nenhum outro pais e nenhuma outra Camara utilizaria, ou teria a audacia de utilizar, em tempos de perigo mortal.

E eu dirijo um apelo á Camara, para que o debate ai não termine. Fiz o máximo, afim de preparar uma declaração para a Camara, mas, devo confessar que julgo muito dificil concentrar os meus pensamentos neste debate, e alijá-los da batalha ultra critica que ora se desencadeia no Egito. A qualquer momento, podemos receber noticias da mais grave importancia.

AS ACUSAÇÕES DE HORE BELISHA

Em seu discurso, o sr. Hore Belisha acusou-me de fazer fazer declarações erroneas. Abordou principalmente a ofensiva iniciada na Libia ha oito meses. Esta ofensiva não foi um fracasso. Os nossos exercitos fizeram 40.000 prisioneiros, obrigaram o inimigo a recuar 400 milhas, tomaram posições em que este de ha muito se achava entrincheirado. Empurraram-no para os confins da Cirenaica, e somente quando os seus "tanks" se achavam reduzidos a 70 ou 80, que por meio de um brilhante recurso tecnico, o general alemão iniciou uma serie de movimentos, que resultaram na retirada de 150 milhas mais para oeste do ponto em que a nossa ofensiva havia se iniciado.

Foram capturados dez mil alemães neste combate. E eu não estava preparado para considerar essa ação, de outra forma, que não como altamente meritoria e proveitosa para o exercito do deserto ocidental.

Não compreendo porque este ponto deveria ser abordado agora, quando em toda a sã conciencia, ha questões mais novas e muito mais graves a preocupar o nosso espirito. Os infortunios militares da ultima quinzena, na Cirenaica e no Egito, transformaram completamente a situação, não só nesta area, mas, por todo o Mediterraneo.

Temos perdido mais de cincoenta mil homens, e outros mais, em numero muito maior, estão prisioneiros, e apesar da grande demolição organizada, grande quantidade de material em deposito caiu em poder do inimigo.

"Rommel avançou perto de quatrocentas milhas, e está se aproximando agora do fertil Delta do Nilo.

O efeito malefico desses acontecimentos, sobre a Turquia, Espanha, França e Africa Se-

(Continua na 3.ª pag.)

Reina Grande Otimismo no Cairo

ATACADA A RETAGUARDA DO EXERCITO DE ROMMEL

INICIADA UMA NOVA E GRANDE BATALHA NA REGIÃO DE EL ALAMAIN — É GRANDE A SUPERIORIDADE AEREA DOS ALIADOS NO EGITO — FRUSTRADOS OS PLANOS DO EIXO — REFORÇOS

CAIRO, 2 — (De R. F. Roland, correspondente da Reuters) — Uma batalha descrita como "gigantesca e importante", estava se travando, durante a tarde de hoje, na area de El Alamein, a 70 milhas a oeste de Alexandria. Até o presente momento, esta batalha continua. Durante todo o dia, os combates prosseguiram na direção norte. Eventualmente, tornou-se claro que von Rommel estava concentrando suas forças com o intuito de lançar um ataque em grande escala contra as posições britanicas em El Alamein. Por seu turno, as tropas neo-zelandesas efetuaram inumeros contra-ataques, coroados de êxito, ontem á tarde, contra a 9.ª Divisão Motorizada Ligeira Alemã.

O Oitavo Exército suportou um furioso ataque lançado contra suas posições, no "corredor" de El Alamein, pelas forças blindadas germanicas e infantaria italiana.

Cairo em peso aguarda o desfecho da grande batalha, num estado de extrema tensão. Os observadores desta capital encontram algumas doses de confiança, baseando-se nos seguintes fatores:

1.º) — paralização da investida inicial de von Rommel em El Alamein.

2.º) — noticias do rápido incremento de perdas em transportes e viaturas encouraçadas.

3.º) — a inquestionavel habilidade da força aerea para fazer o que lhe apraz, nos ceos do deserto.

4.º) — Ciencia de que o general Auchinleck se encontra na direção das forças do Oitavo Exército.

General Auchinleck, que conseguiu deter o avanço de Rommel

Desde cinco dias vem aumentando consideravelmente, o peso do ataque aereo aliado no Egito. Os aviões de bombardeio "Boston", particularmente, estão atingindo o mais alto grau de atividade. Suas escoltas de caças têm sido tão eficazes que ainda não foi perdido um unico aparelho por ação de caças inimigos. Durante o dia de ontem, prosseguiram as incessansantes operações contra as concentrações do Eixo, e, terça-feira á noite, o mais extenso ataque de bombardeio que já foi visto na atual fase da campanha, foi efetuado contra as forças inimigas. Nessa mesma ocasião, os bombardeiros "Wellington" atacaram os transportes motorizados e tanques inimigos que se empenhavam em batalha, causando-lhes grandes perdas.

Rommel iniciou um novo ataque contra El Alamein, durante a tarde de hoje. As forças aliadas atacam-no furiosamente na retaguarda, "com todo o que dispe".

Cessou o avanço de Rommel

LONDRES, 2 (U. P.) — Urgente — Informa-se em fonte autorizada que cessou o avanço das forças do marechal Rommel para o léste e que segundo parece estão sendo contidas pelo Oitavo Exército britanico sob o comando do general Auchinleck.

A aviação aliada em superioridade

CAIRO, 2 (R.) — As forças aéreas aliadas no Egito que não têm dado tregues ao inimigo nestas ultimas semanas, ontem, aumentaram ainda a intensidade de seus ataques.

De acordo com as fontes oficiais, as concentrações de tanques e veiculos reunidos na área de El Alamein foram atacados por bombardeiros da RAF.

(Conclue na 3ª pag.)

Especial para o DIARIO CARIOCA

Não é Decisiva a Campanha da Africa

por Manuel Chaves Nogales

LONDRES, 2 (Da AFI, através da Reuters) — Desde que a Rommel iniciou a batalha da Libia temos mantida a convicção de que esta campanha não pode ter consequencias estrategicas decisivas. Apesar do impressionante avanço das colunas alemãs, não deixamos de proclamar a ineficacia estrategica dessa manobra, que é essencialmente politica, como toda guerra que fazem os alemães. Em certos momentos, nosso ótimismo poude parecer insensato, panglossiano. Mas está chegando o instante critico em que vai decidir-se efetivamente, se a ofensiva de Rommel tem alguma importancia no curso geral de vitoria.

A ordem do dia do general Auchinleck representa a aceitação por parte das forças britanicas da batalha de que Rommel houvesse querido se livrar em Tobruk, deixando-lhe o caminho aberto. Essa batalha de Tobruk, imaginada pelos alemães, os ingleses decidiram trava-la em Alexandria.

Os alemães e a gente sugestionada por sua propaganda consideram ingenuamente que isso é uma vantagem suficiente para cantar vitoria. Contentam-se com pouco. Essas centenas de milhas de terreno desertico com as quais Mussolini pode enriquecer sua curiosa coleção de desertos, nunca será elemento decisivo no curso da guerra.

Ora, a Grã-Bretanha está segura de poder deter o golpe de Rommel sem ter de transportar aos desertos africanos o peso de sua força, que está decidida a empregar na Europa nessa segunda frente que os alemães querem impedir a qualquer preço. Se o impedissem, esta sim, seria uma verdadeira vitoria para eles. Mas não o impedirão. O Egito será defendido e Rommel fracassará sem necessidade de que os aliados atirem todo seu poderio á luta da Africa, como Hitler quisera.

Essa faculdade que os aliados conservam, de decidir onde, como e quando será aniquilado o adversario, é a razão de nosso ótimismo fundamental, que nenhuma manobra por audaz que ela seja pode comover. Frente desta sulida convicção a crença de que os aliados estão derrotados porque perderam duas divisões em Tobruk é grotesca e ridicula. Não apenas as potencias aliadas, não somente a Grã-Bretanha, mas qualquer exército moderno, por muito fraco que seja, pode suportar perdas superiores.

Lembro que, durante a guerra civil espanhola, em mais de uma ocasião, perderam-se ou apreenderam-se vinte e cinco mil homens na tomada ou na perda de uma cidade, mas nem Franco nem a Republica acreditaram porisso que haviam ganho ou perdido a guerra. Mas os alemães têm verdadeira ansia de o acreditar.

Aniquilada a Ofensiva Alemã no Setor de Kursk

Timochenko Infligiu Pesadas Perdas ao Inimigo

SEBASTOPOL CONTINUA RESISTINDO — LUTA-SE ENCARNIÇADAMENTE NESSE SETOR — CONTIDOS OS NAZISTAS EM GZKATSK E NA CRIMEIA

MOSCOU, 2 (De Harold King, correspondente da Reuters) — Grande batalha de tanques travou-se toda a noite de ontem e hoje durante o dia na frente de Kurst, a 120 milhas ao norte de Karkov, segundo informam os ultimos despachos da linha de frente.

O choque teve inicio 24 horas antes, quando o general von Bock lançou suas panzers numa nova tentativa para isolar o exercito meridional do marechal Timoshenko, das forças do general Zukov, que atuam na frente central — (frente de Moscou).

Reforços chegaram agora ao exercito vermelho, em Kursk, onde uma batalha em larga escala vem atingindo ao maximo.

Os soldados do marechal Timoshenko desfecharam energicos contra-ataques, desalojando os alemães das posições que ocupavam em varios setores.

Consideraveis perdas forçaram o comando alemão a lançar suas reservas na batalha. O general von Bock vem mantendo seus ataques de um setor para o outro, na tentativa de abrir uma brecha na linha sovietica.

A emissora de Moscou diz hoje:

"Se os soldados do exercito vermelho são obrigados a retirar-se só o fazem quando esmagados por imensa superioridade numerica.

A Luftwaffe tem fracassado em estabelecer superioridade aerea na frente de Kursk.

Isto é um fato incontestavel que decorre no quinto dia da ultima ofensiva alemã.

Não obstante os esforços para a retirada da Luftwaffe, de outras frentes, o comando sovietico tem conseguido, até então, sustentar-se a si proprio na corrida por reforços aereos. Agora, o exercito russo está desempenhando papel importante numa batalha onde os alemães, não obstante os revezes que têm sofrido em outros setores, ainda estão atacando com grande vigor, em outros.

Os bombardeiros noturnos sovieticos não cessam de atacar os aerodromos alemães, suas comunições e quarteis generais.

Cifras incompletas demonstram que os alemães perderam já total superior a 150 aeroplanos, muitos tanques e grande numero de soldados mortos, por meio de rajadas de metralhadoras desferidas pelos aviões russos.

Conquanto tenha fracassado a batalha aerea a Luftwaffe tem se mostrado, não obstante, muito ativa sobre a area de batalha.

Seu objetivo consiste em tentar penetrar atravès dos caças sovieticos que patrulham incessantemente os ceus.

Os bombardeiros alemães protegidos por enxames de caças Messerchmitts, estão, frequentemente, sobrevoando a frente de batalha.

O objetivo dos caças nazistas é o de empenharem-se em luta com os caças sovieticos de patrulha, permitindo abrir caminho para os bombardeiros "Junkers" possam atacar a aereas russas á retaguarda.

(Conclue na 3ª pag.)

COMENTARIO INTERNACIONAL

Um Regime Posto á Prova

A grave crise do Gabinete britanico, de que nos falava a propaganda do Eixo — com a paradoxal colaboração das agencias aliadas — terminou como era esperada, isto é, com um novo e esmagador triunfo politico de Churchill. A batalha parlamentar veio afirmar tambem a estabilidade das instituições e a força do governo da Inglaterra.

Nenhuma ditadura resistiria aos revéses militares sofridos pela Grã-Bretanha nos dois ultimos anos. A retirada de Dunquerque, os bombardeios de Londres, as derrotas da Grecia, de Creta, de Singapura, da Malaia, da Birmania, das Indias Holandesas e, finalmente, da Libia e do Egito, constituem uma serie de desastres que puseram á prova o regime democratico e os homens que o servem na ilha de John Bull. O primeiro desses fatos, por si só, teria destruido o nazismo e o seu Fuehrer. No entanto, todos eles, no seu conjunto dramatico, não produziram sequer a queda do Gabinete de Londres, nem mesmo determinaram imediatamente a substituição de qualquer ministro. Isso, evidentemente, não compromete a democracia, porem, ao contrario, exalta a sua firmeza e eficiencia durante os periodos de guerra. Se um insucesso das armas imperiais fosse seguido de seria perturbação politica, em virtude da fraqueza do sistema governamental, é fóra de duvida que os britanicos estariam perdidos. Mas o que acontece é muito diferente. Nos momentos mais sombrios, os exercitos que lutam nas frentes mais distantes recebem o estimulo da nação, formando um bloco onde não se distinguem governantes e governados, unidos todos na inabalavel decisão de vencer. Esse exemplo de coesão restabelece a confiança na causa comum, reanimando a vontade de lutar e o espirito de ofensiva.

Dirão os obstinados que tudo aconteceu por culpa exclusiva do sistema de governo britanico. Se outro fosse o regime, outro seria a situação atual. Ninguem desconhece que o Eixo se preparou cuidadosamente para a guerra, enquanto que os aliados, completamente desarmados, apenas queriam continuar vivendo em paz. Deflagrado o conflito, os exercitos militarmente mais fortes teriam que levar de vencida os seus adversarios. Que cumpria fazer? Preparar tambem uma grande maquina de guerra. E, até que esse esforço bélico ficasse concluido, impunha-se um imenso sacrificio, que só poderia ser suportado pela tenacidade e pela capacidade de resistencia das Nações Unidas. Essa a tarefa que vem sendo cumprida com admiravel estoicismo pelos que resolveram que o mundo será livre. E assim se verifica na Inglaterra graças á fibra do seu povo, que participa efetivamente do governo em virtude dos metodos democraticos.

Vencida essa tragica etapa de preparação — possivel somente em consequencia dos fatores indicados — o futuro proximo será fatalmente modificado o panorama geral da luta armada. Daí a segurança com que Churchill falou ontem na Camara dos Comuns: — "Nunca fui dos que acreditavam que a guerra estivesse terminada em 1942. Pelo contrario, sempre supús que se tratava de uma guerra sobremaneira longa e duradoura. E apesar das nossas perdas na Asia, das nossas derrotas na Libia e dos crescentes afundamentos ocorridos ao largo do litoral norte-americano, afirmo, com absoluta confiança, que as perspectivas gerais sobre a potencialidade de que dispõem hoje as Nações Unidas melhoraram consideravelmente no decorrer deste ano".

A jornada tem sido aspera e será longa. Mas, haja o que houver, Hitler e toda a ordem de coisas que ele representa serão esmagados pelas armas e pela conjugação de vontades dos povos que se batem em defesa de suas liberdades.

M. P.

Condecorado o Senhor Osvaldo Aranha

NA ENTREGA DAS INSIGNIAS, O REPRESENTANTE DO PANAMÁ, SALIENTOU SER O CHANCELER BRASILEIRO UM DOS CAMPEÕES DA AMERICA

O ministro Osvaldo Aranha quando era agraciado pelo ministro Carlos Manuel de La Ossa com as insignias da Grã-Cruz da Ordem Vasco Nunes Balboa, no Itamarati

Realizou-se ontem no gabinete do ministro Osvaldo Aranha, no Palacio Itamarati, a cerimonia da entrega das insignias da Gran-Cruz da Ordem Vasco Nunes Balboa com que o governo do Panamá acaba de agraciar o ministro das Relações Exteriores do Brasil.

Fazendo entrega dessas insignias, o sr. Carlos Manuel de la Ossa, ministro do Panamá proferiu o seguinte discurso:

"Excelentissimo senhor ministro Aranha:

Quis o destino que fosse nestas ultimas horas que passarei no Brasil, cheias já de sincera saudade que eu tivesse a honra e a satisfação de entregar-vos a Grã-Cruz da Ordem de Vasco Nunes Balboa, com a qual o meu governo quis manifestar seu reconhecimento á personalidade de vossa excelencia.

O governo do Panamá viu como, durante estes ultimos anos, vossa excelencia pôs todos os seus talentos de diplomata e estadista ao serviço da grande causa da solidariedade continental e quis, assim, por este meio, testemunhar seu apreço a um dos campeões de nossa America.

Conservarei a lembrança deste momento como um dos mais honrosos da minha carreira e tenho grande satisfação em que seja este o motivo de minha ultima visita a esta ilustre casa de Rio Branco e de Nabuco.

Eis, excelentissimo senhor ministro Aranha, as insignias que correspondem a vossa grau de Grã-Cruz da Ordem de Vasco Nunes de Balboa".

Em seguida o ministro Osvaldo Aranha agradeceu as palavras do ministro de la Ossa e a honra que lhe fora conferida pelo governo que este representa. Lamentando a partida de um grande amigo do Brasil, sua excelencia expressou seus votos para que o distinto diplomata panamenho voltasse, dentro em breve, ao nosso país.

Ao ato compareceram os senhores embaixador Leão Veloso, secretario geral do Itamarati; ministro Carlos Maximiano de Figueiredo, chefe da Divisão do Cerimonial; ministro José Roberto de Macedo Soares, chefe da Divisão de Atos, Congressos e Conferencias Internacionais; ministro Graça Aranha, chefe da Divisão de Cooperação Intelectual; membros do gabinete do ministro Osvaldo Aranha e funcionarios do Itamarati".

Diario Carioca

EXPEDIENTE:

Diretoria:

Horacio de Carvalho Junior
Diretor-presidente
J. B. Martins Guimarães
Diretor-gerente
Danton Jobim
Diretor-secretario

TELEFONES:
Direção: 22-3023 — Chefe da Redação e Secretaria: 12-3311 — Redação: 22-1559 — Administração e Gerencia: 22-3035 — Publicidade: 22-3018 — Oficinas: 22-0824 — Gravuras: 22-1785.

NOTA — Os comentarios editoriais deste jornal sobre assuntos internacionais são de responsabilidade de seu diretor dr. Horacio de Carvalho Junior.

ASSINATURAS:
Para o Brasil:
Ano .... 90$000
Semestre .... 50$000
Para o Exterior:
Ano .... 200$000
Semestre .... 130$000
VENDAS AVULSAS:
Distrito Federal $400
Interior $500

São cobradores autorizados os srs. J. T. de Carvalho e Antonio Ferreira da Rocha.
Percorre o interior do país a serviço desta folha, o sr. Romualdo Perrota, nosso inspetor.

REPRESENTANTES:
Minas Gerais — Belo Horizonte — Osvaldo N. Massote.
Sucursal em São Paulo: Mario Cordeiro — Rua Libero Badaró, 488 — Salas: 38 e 39 — Telefone: 3-7001.
Pernambuco — Recife: Rui Duarte.
Alagoas — Maceió: Paulo Travassos Sarinho.
Baía — Salvador: Virgilio O. Borba Junior.

Publicidade: 22-3018

— PRAÇA — TIRADENTES, 77

Homenagens da Escola Militar á Memoria do Industrial Henrique Lage

Mais Um Navio, Construido Na Ilha do Viana, Entregue á Marinha Britanica — A Solenidade de Ontem, Nos Estaleiros Lage

Quando era lançado no mar o "Papatera", construido nos estaleiros Lage, para a Inglaterra.

Foram prestadas ontem varias homenagens á memoria do industrial Henrique Lage, ao passar o primeiro aniversario de sua morte. Dentre as varias solenidades, uma se caracterizou pela grandeza do [illegible] do grande brasileiro ao seu benemerito.

NA ESCOLA MILITAR

A's oito horas da manhã realizou-se a solenidade de inauguração no casino dos cadetes, de uma placa de bronze com a efigie de Henrique Lage. Falou na ocasião o cadete Dalmo Ribeiro, presidente da Sociedade Academica da Escola Militar, recordando a figura de Henrique Lage, dizendo o quanto soube cooperar aquele industrial na obra de defesa e reconstrução nacional, sempre em identidade de vistas com o presidente Getulio Vargas.

Em seguida, convidado o cadete Dalmo Ribeiro seu colega Nilo Bandeira de Melo, primeiro cadete da Escola Militar, para descerrar o pavilhão nacional que guardava a placa de bronze do homenageado.

Falou a seguir, o sr. Pedro Brando, presidente das Organizações Lage, agradecendo aquela homenagem, em nome da viuva Henrique Lage e dos seus colegas de diretoria. Encerrou a sessão o tenente-coronel Pessoa Leal, sub comandante da Escola e representante do coronel Alcio Souto.

NA IGREJA DA CANDELARIA

Após as homenagens prestadas a Henrique Lage, na Escola Militar, realizou-se missa na igreja da Candelaria. Estiveram presentes a viuva Henrique Lage, o general José Pessoa, representante do ministro da Guerra, tendo os cadetes da Escola Militar e os aspirantes da Escola Naval formado a guarda de honra.

VISITA AO TUMULO DE HENRIQUE LAGE, NO S. JOÃO BATISTA

Rumaram para o cemiterio de São João Batista, após o termino da missa, os diretores da Organização Lage, amigos e admiradores de Henrique Lage, para prestarem mais uma homenagem á sua memoria.

Falaram, nesta ocasião, o general José Pessoa, exaltando a figura do saudoso industrial, o almirante Castro e Silva, cadete Jarbas Gonçalves Passarinho, dando mais um adeus ao camarada morto, pois que Henrique Lage era o cadete honorario n. 1. Outras pessoas se fizeram ouvir, tendo encerrado a solenidade. Após o que, os cadetes foram brindados com um almoço, pelos diretores da Cia. nos escritorios da mesma.

A SOLENIDADE DA ILHA DO VIANA

Constituindo mais uma homenagem á memoria de Henrique Lage, realizou-se ás 4 horas o lançamento no mar do "Papatera", segundo navio da serie de seis mandado construir pela Inglaterra nos estaleiros da ilha do Viana. Presentes a viuva Henrique Lage, sr. Noel Charles e senhora, general Mendonça Lima, ministro da Viação, comandante Otavio de Medeiros, representante do sr. presidente Getulio Vargas, altas autoridades civis e militares, realizou-se a solenidade, procedida pelo toque de silencio executado por uma banda militar em memoria de Henrique Lage.

A seguir, Lady Noel Charles, madrinha da nova unidade da Marinha real, levantou o dispositivo que cortava a simbolica fita que sustinha o "Papatera", tendo o barco descido velozmente pela carreira, debaixo de palmas da assistencia.

Administração Federal

Ministerio da Guerra

Em portaria de ontem, o ministro da Guerra exonerou das funções de professor de topografia da Escola Militar o tenente-coronel Leoni de Oliveira Machado, adjunto do gabinete daquele titular.

— O ministro da Guerra recebeu a visita de cortesia do sr. Paulo Ramos, interventor federal no Estado do Maranhão.

— O ministro Eurico Dutra se fez representar ontem nas cerimonias em homenagem ao saudoso industrial Henrique Lage, pelo adjunto de seu gabinete, tenente-coronel Rafael Danton Garrastazú Teixeira.

— Entre outros decretos, o ministro da Guerra submeteu ontem á assinatura do chefe do Governo os que transfere, a pedido, para a reserva, o major Carlos Augusto de Oliveira, da arma de infantaria e o que reverte ao serviço o oficial de igual posto, Edgar da Cruz Cordeiro, que deixou o comando da Força Publica do Estado da Baia.

— Foi transferido do Q. O. para o Q.S.P. o 1º tenente Zaury Viana Amorim e designado, por interesse proprio, para auxiliar do Serviço de Engenharia da 9ª Região Militar.

— Afim de tomar conhecimento de informação prestada no requerimento em que pede que seja reorganizado seu processo de nomeação ao posto de 2º tenente da reserva e apresentar documentos necessarios ao mesmo fim, está sendo chamado ao gabinete do ministro da Guerra, afim de se entender com o adjunto do mesmo gabinete, coronel Raul Tavares, o sr. Cesar Leite de Magalhães Marques, farmaceutico, residente á rua do Rezende, 103, nesta capital.

— O Estado Maior do Exercito foi criado em virtude da lei numero 43 de 24 de outubro de 1896 que autorizou a extinção da Repartição de Ajudante General; o seu regulamento baixou com o decreto n. 3.189, de de janeiro de 1899, sendo inaugurada a repartição a 23 deste mês e ano. Em consequencia faltam ainda os retratos dos marechais João Tomás Cantuaria, Bibiano Sergio Macedo da Fontoura Costallat e João Pedro Xavier da Camara e generais Carlos Francisco Rodrigues de Sales, Carlos Eugenio de Andrade Guimarães, Antonio Geraldo de Souza Aguiar e Alfredo Malan d'Angrogne. Por esse motivo, aquele importante orgão solicita, por nosso intermedio, ás familias daqueles oficiais-generais a fineza de entregar ao chefe do gabinete do Estado Maior do Exercito — Edificio do Palacio do Exercito, 6º pavimento — as fotografias de preferencia quando os mesmos oficiais exerceram o elevado cargo de chefe do referido Estado Maior, o mais alto galardão que pode ambicionar um militar na carreira das armas.

— Foi tornada sem efeito a matricula do capitão Marino Freire Sampaio Gameiro, no Curso Regional de Oficiais.

— Foram classificados nas unidades abaixo, os seguintes oficiais: 1º R.A.M.: 2os. tenentes Luiz Osvaldo Teixeira da Silva e Ivan Maia Vasconcelos. 1º G.A. Dorso: 2os. tenentes Alberto Borgeth Filho, Caio Mario de Sá e Mauro Ribeiro Viegas.

— Determinou ontem o comando da 1ª Região Militar que os comandantes de corpos subordinados providenciem o comparecimento no respectivo Quartel General, no dia 7 do corrente, em hora a ser designada, de todos os oficiais da reserva convocados para o serviço ativo, bem como dos aspirantes estagiarios, para serem apresentados ao ministro da Guerra. Uniforme: verde-oliva (desarmado).

— Assumiu as funções de diretor de Intendencia, bem como as de diretor-tesoureiro da Caixa Geral de Economias de Guerra o coronel Raul Vieira da Cunha, em virtude do general Souza Doca ter de partir para Goiania, a serviço. Em consequencia, assumiram, interinamente, as funções de chefe do gabinete, o capitão Pedro Gomes da Silva, e as de adjunto, o 2º tenente Olavo Mendes de Paiva, cumulativamente com as que já exerce nesta diretoria. Assumiu tambem as funções de fiscal administrativo o tenente-coronel Valdemar Rocha, chefe da 2ª seção.

— Foram transferidos os seguintes oficiais: 1º tenente Alvaro da Costa Leite, do S. F. da 3ª R.M. para o H.M. de Porto Alegre; e retificadas as classificações do 1º ten. Macario Gonçalves de Melo, do 1º G. O. para o E. S. da 7ª R. M. e o 2º dito da res. conv. Fabio Pessoa de Carvalho, do E. S. da 7ª R. M. para o 1º G. O.

— Foi desligado de adido o 1º ten. Nailo Jorge da Cunha, do C. P. O. R. da 1ª R. M.

— Ficou adido o 1º tenente Alfredo Appelt, do Destacamento de Fernando Noronha, presentemente nesta capital, para tratamento de sua saude.

—Foi designado, ontem, o ten. cel Valdemar Rocha, para representar a Diretoria de Intendencia nas conferencias a serem realizadas na Escola de Intendencia do Exercito, nos dias 7 e 9 do corrente mês, ás 9 horas da manhã, pelo professor dr. Pedro Calmon, sobre o tema "Aspectos Atuais do Direito Internacional", promovida para os oficiais-alunos do Curso de Aperfeiçoamento da referida Escola.

— O ministro da Guerra, no oficio da Diretoria de Saude referente á criação e funcionamento do "Curso de Emergencia de Medicina Militar para Medicos Civis", exarou o seguinte despacho: "Autorizo. Não devem ser incluidos os medicos com o curso do C.P.O.R."

— Por solicitação da Irmã Antoinetee, Visitadora das Irmãs de Caridade de S. Vicente de Paulo, designou o capitão medico Luiz Paulino de Melo, adjunto do gabinete da Diretoria de Saude, para ministrar as futuras turmas do Curso de Voluntarios Socorristas da Escola de Enfermeiras "Luiza Marillac", o "Curso Especial de Cuidados Gerais aos Doentes e de Socorros Medico-Cirurgicos de Urgencia".

Ministerio do Trabalho

Por infração do dec. 2.308, de 13-6-41 — Hildo Alves Carneiro, Antonio Moutinho, em 500$; Dias Almeida e Cia., Orfeão Português, Antonio da Silva, Eletromar, em 100$ e B. Monteiro e Cia., em reis 50$000.

— Estiveram no gabinete do ministro do Trabalho, e foram recebidos pelo titular da pasta, os srs. Antonio Carravano e Francisco da Silva Junior.

— Comunica-nos o diretor do Serviço de Alimentação da Previdencia Social terem-se encerrado as inscrições para a prova de habilitação de que se verificará na sede desse Serviço, á praça da Bandeira n. 96, para preenchimento das vagas existentes em seus quadros técnico e administrativo.

As provas de habilitação em apreço, cujas inscrições já foram aprovadas pelo mesmo diretor, terão inicio á noite, no proximo dia 6 de julho, sob a presidencia do catedratico da Faculdade Nacional de Medicina da Universidade do Rio de Janeiro, prof. Helion Povoa.

Ministerio da Agricultura

Cumprindo o programa traçado pelas atribuições, definidas em lei, a Comissão Nacional de Gasogenio acaba de preparar mais uma turma de 22 praticos no manejo de veiculos movidos a gás pobre.

Com essa turma, que é a nona, a Comissão já habilitou 93 profissionais do volante a lidar com o novo tipo de auto-veiculo.

— O ministro Apolinio Sales recebeu ontem, em conferencia, o ten. cel. Otacilio Terra Ururai, chefe da Comissão de Estudos da Rodovia São Paulo-Cuiabá. Atendeu tambem o sr. F. de Assis Iglesias, do gabinete do interventor em São Paulo.

Ministerio da Aeronautica

O ministro da Aeronautica despachou os seguintes requerimentos: de Lucas Rodrigues dos Santos, 2º tenente da reserva remunerada, solicitando seja mandado contar sobre o tempo de serviço que lhe foi computado, ao ser transferido par aa reserva, o periodo de 22 de outubro de 1912 a 27 de agosto de 1920, em que serviu no Corpo de Bombeiros do Distrito Federal — "Indefiro em face dos pareceres; de Agnaldo Pitombo, 2º sargento almoxarife, solicitando sua promoção ao posto imediato — "Indefiro em face do parecer da Diretoria do Pessoal"; de Eliseu Rodrigues de Santana, 2º tenente da reserva aerea, solicitanod sua convocação para a Companhia de Infantaria de Guarda — "Indefiro em face do parecer da P. P."; de Osman Marinho, arquiteto pela Escola Nacional de Belas Artes, solicitanod inscrição como firma construtora do Ministerio da Aeronautica — "Inscreva-se"; de Northon Machado de Araujo Pinto, soldado de 2ª classe, solicitando sua promoção a soldado de primeira — "Indefiro nos termos do parecer da D. P."; e de Sebastião Firmino de Souza, 2º tenente EF naval, reformado, solicitando sua convocação para o serviço ativo da Força Aerea Brasileira — "Indefiro em vista do parecer da D. P.".

— Estiveram ontem no gabinete do sr. Salgado Filho os coroneis Ivan Carpenter Ferreira, diretor de Material, Ajalmar Mascarenhas, diretor do Pessoal, e Luiz Barreto, chefe do Serviço de Fazenda, e os srs. Junqueira Aires, diretor da Aeronautica Civil, e Guilherme Felipe, secretario do Aero Clube de Jundiaí.

— O ministro fez-se representar pelo 1º tenente Carlos Alberto Lopes, seu ajudante de ordens, no embarque do general Oscar Escudero para o norte, e pelo auxiliar de gabinete, sr. Antonio Bronze, na missa em homenagem á memoria de Henrique Lage.

— Em visita de cumprimentos ao sr. Salgado Filho, esteve no gabinete o sr. Oscar Fontoura, secretario da Fazenda do Rio Grande do Sul, que aqui se encontrava a serviço do governo do seu Estado.

Ministerio da Educação

Serão pagos amanhã, dia 4, os funcionarios, os contratados cujos contratos já foram registados pelo Tribunal de Contas, e os mensalistas das seguintes repartições do Ministerio da Educação, compreendidas no quinto dia da escala de pagamentos: — Colonia Gustavo Riedel, Colonia Juliano Moreira, Escola de Farmacia, Faculdade Nacional de Medicina, Faculdade Nacional de Odontologia, Hospital Neuro Psiquiatria Infantil, Instituto Benjamim Constant, Instituto Osvaldo Cruz, Preventorio Paula Candido (Estado do Rio), Serviço Federal de Aguas e Esgotos (extranumerarios), segunda Divisão.

Os que percebem vencimento ou salario anual superior a doze contos e que ainda não exibiram o recibo de declaração de renda para pagamento do imposto de 1942, estarão obrigados a fazê-o ao encarregado da frequencia da repartição e ao pagador.

Os contratados estrangeiros devem exibir ao pagador prova de nacionalidade.

Os pagamentos serão efetuados nos mesmos locais do mes anterior.

Aquele que não estiver presente no ato do pagamento receberá somente a partir do dia 13 de julho, devendo procurar seu cheque na Contadoria Secional, á avenida Almirante Barroso n. 72, segundo pavimento.

Quem retiver o cheque estará sujeito a requerer o pagamento.

D. A. S. P.

CARTEIRO (D.C.T.) — A parte I (Português e Aritmetica) será realizada no proximo domingo, ás 7 e 30 horas, no Colegio Pedro II (rua Marechal Floriano). Os cartões de identificação podem ser procurados, em hora de expediente, na D.S., até sabado.

ESTATISTICO-AUXILIAR — O presidente do DASP homologou, em 30 de junho ultimo, os resultados apresentados pela Banca Examinadora.

GUARDA-LIVROS — As provas de Matematica, Contabilidade e Português, serão identificadas hoje, ás 1 6e 30 horas. A vista das provas será de 17 ás 17 e 30 horas.

OFICIAL POSTAL TELEGRAFICO — O prazo para a entrega de monografias termina no dia 12 do corrente.

TECNOLOGISTA — O "Diario Oficial" de hoje publica os resultados das partes I e II da prova.

ASSISTENTE DE PESSOAL — As inscrições serão abertas a partir de 6de julho e se encerrarão ás 17 horas do dia 23. Podem se inscrever candidatos do sexo masculino, de idade compreendida entre 18 e 38 anos, e candidatos do sexo feminino, que já pertençam á mesma serie funcional.

— Estão chamados ao CBM do INEP, para prestar a prova de sanidade e capacidade fisica, os seguintes candidatos:

Hoje, ás 11 horas — Praticante de Trafego — 141 — 142 — 144 — 146 — 149 — 150 — 151 — 152 — 154 — 155 — 157 — 160 — 162 — 164 — 166 — 167 — 168 — 170 — 174 — 175 — 176 — 181 — 182 — 183 — 184 — 185.

A's 13 horas — Praticante de Trafego — 107 — 108 — 109 — 110 — 111 — 122 — 127 — 128 — 130 — 131 — 132 — 134 — 135 — 138 — 143 — 145 — 147 — 148 — 153 — 156 — 159 — 161 — 163 — 165 — 169.

"Conversas da meia-noite"

Por absoluta falta de espaço deixamos de publicar, hoje, a cronica que diariamente vimos estampando nesta pagina sob o titulo "Conversas da meia-noite", de autoria do nosso colaborador que se oculta sob o pseudonimo de François Moiret.

A proxima "conversa" se intitulará: "A Confissão de Goebbels".

PAGAMENTOS NO TESOURO

Serão pagas, hoje, na Pagadoria do Tesouro Nacional, as seguintes folhas:

Aposentados da Justiça (A a Z) — folhas 1.005 a 1.008; aposentados da Educação (A a Z) — folhas 1.011 a 1.012; aposentados da Agricultura (A a Z) — folha 1.013; aposentados do Exterior (A a Z) — folha 1.014.

Os Navios Espanhois e o Bloqueio

UM COMUNICADO DA EMBAIXADA DE ESPANHA

Comunica-nos a Embaixada da Espanha:

"A imprensa americana (baseada em algumas agencias informativas dos Estados Unidos, que vêm mostrando um constante espirito agressivo contra a Espanha), fazendo da Espanha objeto de uma acusação tão grave quanto maliciosa, depois de se haver demonstrado com argumentos de absoluta veracidade, a improcedencia da acusação de que os navios mercantes espanhóis forneciam combustivel aos submarinos do Eixo e talvez por haver fracassado essa campanha — agora afirma que os referidos navios enviam mensagens pelo radio, pedindo a sua retransmissão pelas embarcações da redondeza, cujas mensagens, uma vez retransmitidas aos submarinos do Eixo, podem pelo radiogoniometro, localizar o navio que lhes deu a retransmissão e ataca-lo.

A' Embaixada da Espanha cabe desmentir oficialmente essa noticia, absolutamente falsa e maliciosa. Os navios espanhóis têm ordem expressa de não utilizar de modo algum sua estação radiotransmissora, exceto para pedir socorro, em casos de extrema necessidade. Só fogem a esta proibição no caso de não haver nenhum outro navio á vista, podendo, então, fazer uso do radio para evitar algum perigo de navegação ou para comunicar a sua posição ao almirante chefe, do Estado Maior da Armada, pelo codigo internacional. É-lhes absolutamente proibido utilizar a estação de radio noutra ocasião, ainda que para fins comerciais.

Por outro lado, nenhum navio espanhol atravesou até agora a zona de bloqueio, exceto um, fundeado atualmente no porto dos Estados Unidos, a que durante o seu trajeto não fez uso do radio, nem para comunicar a sua posição".

DO ESTADO DO RIO

UM PARQUE ZOOLOGICO EM NITEROI

O interventor federal no Estado do Rio assinou decreto abrindo um credito especial de cincoenta contos para a instalação de um parque zoologico em Niteroi.

CURSOS DE ENFERMAGEM DE EMERGENCIA NO ESTADO DO RIO

Com o apoio do interventor Amaral Peixoto, foi criado, pela Sociedade de Medicina e Cirurgia, um curso de enfermagem de emergencia, em Niteroi. Entendimentos do presidente daquela instituição com os dirigentes das sociedades medicas de Campos e Petropolis permitiram a instalação, nessas duas cidades, de um curso de socorristas. O de Petropolis já está funcionando e o de Campos em vesperas de ser inaugurado. Na capital fluminense encerram-se hoje as inscrições, com mais de cem voluntarias, devendo o curso ser inaugurado dentro de poucos dias, sob a direção do dr. Mario Pardal, designado pela Cruz Vermelha Brasileira.

NOTICIAS DO ESTADO DO RIO

Mensagem de aplausos ao interventor

CAMPOS, 2 — Em reunião da diretoria, a Associação Comercial de Campos aprovou, unanimemente, uma moção de aplausos ao interventor Amaral Peixoto, pela maneira patriotica com que vem dando combate á "quinta-coluna". Ao chefe do governo fluminense foi dirigido o seguinte telegrama: "No momento em que vossencia assume a direção do combate aos elementos da "quinta-coluna", visando inutilizar essa arma de que se servem covardes inimigos da civilização, a Associação Comercial de Campos vem hipotecar o seu incondicional apoio a essa grande obra patriotica que enche de entusiasmo e de fé todos os corações brasileiros".

NOTICIAS DE MAGE'

MAGE' — E. Rio (Do Correspondente) — Exonerou-se a pedido, no dia 24 do mês p. p., do cargo de prefeito municipal, o capitão Israel Jacob Averbach, sendo nomeado para o referido cargo o dr. Valdemar de Assis Ribeiro.

O dr. Israel Jacob Averbach transmitiu o cargo ao novo prefeito, no dia 29 do corrente mês, na presença das autoridades federais, estaduais e municipais e grande numero de pessoas da sociedade local.

Usaram da palavra, na posse do prefeito recem-nomeado, os srs. dr. Israel Jacob Averbach, dr. Valdemar de Assis Ribeiro e o dr. Braulio de Castro Guidão, digno juiz de direito desta comarca.

O dr. Israel Jacob Averbach foi nomeado diretor da Companhia Siderurgica do Brasil.

Dr. José de Albuquerque
DOENÇAS SEXUAIS DO HOMEM
R. ROSARIO, 172 DE 1 ás 7

Noites do Rio

UM "RUSSO" DE SÃO PAULO

É conhecido de todos como "Russo do Pandeiro", mas não nasceu na Frente Oriental. Viu a luz do dia em São Paulo, sendo brasileirissimo, portanto. O seu cabelo aloirado é apenas uma reminiscencia da Europa, de onde seus pais vieram.

O principio da vida dele não foi dos mais amenos. Começou errado: cismou de ser mecanico. Fracassou logo nos primeiros passos e um belo dia se viu desempregado. Mas o protegia uma santa milagrosa e Nossa Senhora da Penha o viu, um dia, a seus pés, vendendo medalhinhas para a portuguesada devota que, todos os anos sobe, em todas as posições, os 365 degraus do outeiro. Infelizmente ou felizmente esse emprego não teve grande duração. E Russo viu de novo a fome bem perto. Valeu-lhe o socorro oportuno de um grupo de musicos mais ou menos mediocre. Como precisavam de um pandeirista acharam que aquele "camelot" daria para o oficio. Assim surgiu-lhe a carreira. Dali foi para os bailes suburbanos, para as belas festas das familias modestas, encantar namorados e futuros suicidas. O seu pandeiro já era uma originalidade: todo de aluminio — fora comprado por dois mil rdis. Depois... Depois aconteceu como com muitos outros. Surgiu-lhe na vida a figura de Benedito Lacerda, e com ela, a gloria. Buenos Aires um dia viu suas exibições sensacionais e os ouvintes de emissoras como a "Splendid" e a "El Mundo" ficaram encantados com seu ritmo original. Josephine Baker o levou para a França e uma audição para Heri Varna, do "Casino de Paris" foi suficiente para torná-lo famoso. Ia estréiar na grande revista "Soleil de Paris" quando a guerra irrompeu. Voltou ao Brasil. Aqui toca na orquestra de Carlos Machado. Já tem recebido convites para ir aos Estados Unidos, não não pôude atendê-los. Irá, um dia. Orson Welles teve o cuidado de fazer a sua "ficha", e nela consta, alem de sua habilidade como pandeirista, uma serie de sucessos que compôs, entre os quais basta citar o famoso "Em cima da hora" e o "Bataque no Morro".

GRÃO DUQUE

"Marcha para o Oéste" é o titulo de um novo "show" que o Icaraí apresentará dentro de poucos dias. Com musicas e letras originais, o espetaculo que Jaime Redondo preparou será o pretexto para a apresentação de novos "ballets" e quadros de grande sucesso. Lantos e o seu diretor artistico têm estado atarefadissimos com o lançamento de mais esse espetaculo.

O Atlantico apresentará um festival venezuelano, com musicas e bailados tipicos daquele país do norte. Eis aí uma feliz iniciativa do simpatico "green-room", pois raramente temos o prazer de ver e ouvir a arte dos povos nossos irmãos. Aliás o "night-club" do posto seis, prepara tambem uma homenagem á America, em 4 de julho, tal como fará a Urca.

Madeleine, a "girl" que não foi para os Estados Unidos, continua no Copacabana para a satisfação de todos os frequentadores daquele elegante "boite". Os bailados modernos que ali se apresentam são sempre de sua direção. E são otimos!

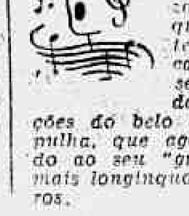

Tito Guizar estará Belo Horizonte logo depois que terminar sua temporada na Urca. O "trovador" será, assim, uma das grandes atrações do belo casino da Pampulha, que agora está atraindo ao seu "grill" gente dos mais longinquos rincões mineiros.

RESENHA DIARIA DA GUERRA

(Compilada de acordo com o Serviço Radiotelegrafico da Reuters)

PACIFICO — Aviões aliados mais uma vez atacaram as ilhas Celebes, destruindo numerosos aparelhos japoneses que se achavam pousados no aerodromo local. Os informes oficiais a respeito declaram que a aviação aliada prossegue com intensidade crescente sua campanha de destruição das bases niponicas no sudoeste do Pacifico.

AFRICA — O comunicado italiano anunciou ontem que El Alamein, um dos ultimos baluartes britanicos no caminho de Alexandria, foi ocupada pelas forças do Eixo. Entretanto, os ultimos despachos da noite passada acerca da Batalha do Egito, davam conta de um furioso combate que se estaria travando na area daquela cidade, bem como na de El Quartara. O comando do 8º exercito admitiu apenas que os alemães haviam aberto uma brecha nas linhas de defesa de El Alamein, desmentindo que a praça tenha sido capturada. Rommell está operando novas concentrações de tropas, provavelmente para efetuar mais um violento assalto contra as linhas britanicas que defendem as vias de acesso para Alexandria. A RAF e bombardeiros norte-americanos investem continuamente sobre as fileiras adversarias, infligindo-lhes consideraveis baixas.

RUSSIA — Berlim anunciou a queda de Sebastopol, mas Moscou insiste em que a base naval do Mar Negro ainda se encontra em poder dos russos, embora admitindo que os nazistas levaram a luta até os suburbios da cidade. O comunicado sovietico da meia-noite declarou que sangrentos combates corpo a corpo estavam se desenvolvendo no interior de Sebastopol, sendo a situação desfavoravel aos defensores.

Em Kursk, os alemães foram forçados a recuar frente ás investidas russas. Os nazi-fascistas iniciaram ataques nas direções de Byelgorod e Volchansk, nada havendo a assinalar nos demais setores da frente oriental.

CHINA — Grandes formações de bombardeiros chineses atacaram, ante ontem, estabelecimentos militares japoneses nas areas de Hankow e Yokkow. Uma nova frente foi aberta pelos niponicos na provincia da Mongolia Interior, com uma investida sobre Kuyang, localisada a nordeste daquela provincia. O ultimo comunicado de Chung King dizia que a luta prossegue com intensidade no novo setor.

Perdeu-se a cautela numero 161.342 da Caixa Economica — Agencia do Rosario.

DR. WALDEMAR BIANCHI
Ginicologia e Obstetricia
Cons.: Araujo Porto Alegre, 70-1.º — Salas 112 a 117 — Tel. 22-6689 — Segundas, quartas e sextas das 13 ás 15 horas

Churchill Alcançou Ontem o Seu Maior Triunfo

(Continuação da 1.ª pag.)

tentrional Francesa, não pode ainda ser avaliado.

Estamos neste momento diante de uma retrogradação das nossas esperanças e perspectivas no Oriente Médio e no Mediterraneo, sem igual, desde a quéda da França. O traço mais penoso de tudo isto foi a subitaneidade.

A queda de Tobruk, com a sua guarnição de cerca de 25 mil homens, foi inesperada, não apenas para o gabinete de guerra e os chefes do Estado Maior, mas tambem para o general Auchinleck e o Alto Comando.

Antes da sua captura, recebemos um telegrama do general Auchinleck, segundo o qual ele destinara uma guarnição adequada para aquela praça, cujas defesas estavam em boa ordem, e onde havia suprimentos disponiveis para noventa dias.

Tinhamos esperanças de conseguir manter uma poderosissima posição na fronteira, que fora construida pelos alemães e melhorada por nós mesmos, em Sollum e Halfaya.

O general Auchinleck contava sustentar esta posição, até que poderosos reforços, que estavam se aproximando, permitissem empreender um golpe energico, e assumir a iniciativa, com uma contra-ofensiva. Assim, o general Auchinleck tomou a decisão de manter Tobruk, e todas as provincias necessarias nesse sentido.

O gabinete de guerra e os nossos consultores profissionais concordaram de antemão com isso.

Embora em questões praticas, o comandante em chefe num teatro de guerra seja supremo e a sua decisão final, nós haveriamos de considerar que, se ele estava errado, nós o estavamos tambem.

Estou absolutamente pronto, em nome do governo, a aceitar a minha parte na responsabilidade".

A QUEDA DE TOBRUK

Respondendo á questão levantada pelo sr. Wardlaw-Milne, de saber se a ordem para a capitulação viera do Cairo, de Londres ou de Washington, o sr. Churchill declarou que a decisão fôra tomada pelo comandante da praça-forte, sendo das mais inesperadas. A seguir, o "premier" reatou o fio do seu discurso:

"Quando eu deixei este país a caminho dos Estados Unidos, em 17 de junho, o sentimento que levava era o de que a luta no deserto ocidental havia entrado numa fase de desgaste, e, embora ficasse desapontado pelo fato de que não fossemos capazes de desfechar um contra-golpe, depois de ter sido rechaçado o primeiro assalto do inimigo, não havia motivos de descontentamento, em face da situação.

Não houve proposta para se fazer qualquer modificação a esse respeito.

Na manhã de domingo, dia 21, entrei no gabinete do presidente Roosevelt.

Recebi um choque ao saber, então, que Tobruk havia caido.

Poucos minutos depois, o meu telegrama especial de Londres chegava.

Sei que a Camara compreenderá o meu pezar em face da noticia, principalmente porque estava em missão importante em um país que é um dos nossos maiores aliados.

O fato tanto mais se agravou, com o correr dos dias, ao sabermos qual a repercussão que estava obtendo na Grã-Bretanha e na Camara dos Comuns.

Questões foram suscitadas e foram feitos comentarios individuais de parlamentares ou de independentes não representando qualquer grupo politico organizado.

Esses comentarios foram telegrafados através dos mares e foram considerados como a opinião da Camara dos Comuns.

Borborinhos e rumores dos corredores e dos salões de fumar, foram transformados em artigos proclamando que toda a base da vida politica britanica estava abalada ou se esboroando.

A maré das especulações atingiu o auge.

Li, então, "manchettes" deste teor: — "Os Comuns exigem que Churchill volte para enfrentar a acusação"; "Churchill retorna no momento da suprema crise politica".

Tal a atmosfera era certamente insalubre para os representantes britanicos empenhados em negociações de grande importancia para o Estado, das quais decisivos desenvolvimentos da guerra dependiam.

O fato de que essas noticias, vindas da patria, não prejudicassem o trabalho em que me empenhava, decorreu simplesmente de que os nossos amigos americanos não são amigos temporarios.

Quanto a isso, posso dizer que a cooperação entre todos os elementos em evidencia atualmente, está fortalecida.

Considero que nenhum homem publico encarregado de uma alta missão de seu país foi mais embaraçado, pelo seu proprio país, do que eu mesmo — talvez não intencionalmente, — na minha visita aos Estados Unidos.

Somente a minha inquebrantavel confiança nos laços que ligam a massa do povo britanico, sustentou-me naqueles dias.

Esclareci, então, que aqueles voluveis no Parlamento, de nenhum modo representavam a Camara dos Comuns (risos) da mesma forma que o pequeno grupo de correspondentes que enviavam declarações demagogicas para os Estados Unidos e devo acrescentar que na Australia reflete-se a atitude de algum modo, honrando a profissão do jornalismo.

AS CONVERSAÇÕES DE WASHINGTON

Peço á Camara dos Comuns, esta tarde, que me expresse sua verdadeira opinião. Ficou estabelecido que me muito breve me referirei a qualquer dos resultados da minha missão nos Estados Unidos.

Não aceito restrições senão aquelas que me sejam impostas pela ordem ou pelo interesse publico. Tenho solidas razões para não me alongar acerca da minha missão em Washington.

Nossas conversações, limitaram-se, quase inteiramente, a movimentos de tropas, navios, canhões e aviões, e ás medidas a serem tomadas para combater as perdas no mar e substituí-las e mais do que substituir a tonelagem afundada".

Respondendo á queixa de que o ministro da Defesa estava em Washington, quando ocorreu o desastre de Tobruk, o sr. Churchill declarou que "Washington era exatamente o lugar em que ele devia estar na ocasião".

Era naquela capital que se solucionavam os negocios mais urgentes da guerra. "Quase tudo o que combinei com o presidente Roosevelt e os seus conselheiros, nos Estados Unidos acrescentou o primeiro ministro, é de natureza secreta no concernente ao inimigo. Nada tenho consequentemente a dizer, exceto que duas grandes nações de idioma inglês estiveram em contacto mais intimo do que nunca e jamais houve um desejo tão vivo entre os aliados de enfrentar o inimigo, ou mais completa resolução de correr todos os riscos e passar por todos os sacrificios afim de levar avante esta guerra com animo inquebrantavel e de leva-la avante até uma conclusão feliz.

Posso ao menos fornecer essa garantia á Camara (aplausos). Espero que não haverá transtornos no programa de construções navais norte-americanas.

Os Estados Unidos estão construindo no ano em curso uma tonelagem cerca de quatro vezes maior do que nós, e asseguro que lançará ao mar de oito a dez vezes mais navios do que a Inglaterra, no ano de 1943 (aclamações). Estão sendo adotadas todas as medidas para se diminuirem as perdas navais que têm sido muito elevadas.

Essas medidas, juntamente com os grandes esforços relativos á construção naval, enviados pelos Estados Unidos e pelo Imperio Britanico, resultarão num ganho substancial de tonelagem em fins de 1943, acima daquela que possuimos atualmente — se, como não posso acreditar, — a proporção das perdas não fôr consideravelmente reduzida. Deveremos isso em grande parte aos esforços prodigiosos que o povo norte-americano compartilha inteira e livremente conosco, segundo as necessidades e os deveres respectivos, tanto nessa, como outras partes do programa".

Reportando-se, depois, ao "deserto e aos nazistas", o sr. Churchill aludiu ás suas dificuldades em defender o governo dos varios ataques relativos ao material e aos preparativos, "porque nada quero ver que possa ser desfigurado com a maior malicia e respeito dos nossos comandantes em campo, e, ainda menos, sobre os valentes soldados que teem sob as suas ordens — e uma das mais dolorosas acusações, nesta batalha, é que nas suas fases iniciais, fomos derrotados sob condições que permitiam uma razoavel expectativa de exito".

O HEROISMO DE MALTA

Aludindo, em meio a aclamações, "ao heroismo da guarnição e dos habitantes de Malta", o sr. Churchill disse que apenas dois ou tres aerodromos podiam ser acusados e, que, certa vez, não mais de doze caças existiam na ilha. Mencionando o continuo reforço e a "corrente continua de "Spitfires", o primeiro ministro rendeu um tributo á assistencia dada pelos Estados Unidos, cujo porta-aviões "Wasp" prestou notavel serviço em mais de uma ocasião.

Malta está vivendo sob um prodigioso e prolongado bombardeio. O poderio da aviação alemã, enfraquecido pelas mais graves perdas, foi retirado para a combalida ofensiva no "front" russo.

Malta enfrentou a sua temerosa tarefa triunfantemente (aclamações) e está, agora, mais forte em aviões do que nunca (aclamações); o inimigo não pode dominar Malta, — caminho para a Africa.

Recorda-se que um grande numero dos nossos "Spitfires", não se estivesse envolvido na luta muito ardua de Malta, estaria apto a fortalecer o poderio da nossa força de "Spitfire" na batalha que agora se processa. Assim, pode-se muito bem compreender que estivemos relativamente em melhores condições depois de meados de maio do que estivemos em março ou abril.

No deserto, enfrentavam-se exercitos com cerca de 100 mil homens, de cada lado — nós tinhamos 100.000 e o inimigo 90.000, dos quais 50.000 eram alemães.

"Tinhamos superioridade no numero de "tanks", talvez de cerca de oito para cinco; tinhamos superioridade em artilharia, de cerca de oito para cinco, inclusive varios regimentos do ultimo modelo de canhão obuzeiro, que lança uma granada de 55 libras a 20.000 jardas.

Da passagem, entretanto, ao que de facto aconteceu, que enfrentassemos com os nossos de 25 libras.

E' verdade que o inimigo, através o emprego tatico de armas de 88 mm, ganhou uma decidida vantagem, mas isto só se tornou compreensivel quando a batalha começou.

O nosso exercito empregou-se com vantagem na batalha e ainda hoje mantem a superioridade no ar.

Os aviões de mergulho do inimigo desempenharam uma proeminente tarefa em Bir-el-Hakeim e Tobruk, mas não é verdade que os mesmos sejam considerados como um fator decisivo ou mesmo maciço nesta batalha.

Tinhamos melhores e mais curtas linhas de comunicação.

Estavamos, portanto, aptos a confiar que decidimos, a ofensiva que decidimos, a qual seria desfechada nos primeiros dias de junho, se o inimigo não se tivesse lançado em primeiro lugar.

Quando os seus preparativos para o ataque se tornaram evidentes, ficou decidido que o esperariamos nas nossas posições fortificadas, afim de nos lançarmos em contra-ataque com a maior força possivel.

Assim estavam os exercitos, face a face, na mais formidavel e desolada região do mundo.

O PRIMEIRO ASSALTO DE ROMMEL

"As forças inimigas estavam então, disputando o mar e pagando um elevado preço aos nossos submarinos, exceto naquele periodo em que Malta foi neutralizada, com a sua força aerea.

As forças imperiais tinham seguido através de quase doze mil milhas, enfrentando os submarinos, das costas britanicas ao cabo da Boa Esperança e Suez, ou da Africa do Sul para a India.

Tal era a situação em maio de 26, quando Rommel fez o seu primeiro assalto.

Não me foi possivel fornecer qualquer declaração final sobre a batalha e um julgamento precipitado seria mais excitante do que verdadeiro.

Os principais acontecimentos podem ser descriminados.

Rommel esperava tomar Tobruk nos primeiros poucos dias.

A recepção que obteve modificou os seus planos e pesadas perdas em material blindado foram sustidas por ambos os lados.

Contudo, Rommel persistiu tenazmente na estrada que abrira e foramos de tal modo combalidos, na luta, que nenhum contra-ataque eficaz poude ser desfechado.

A tentativa foi feita no dia 4 de junho, mas repelida num contra-ataque, com pesadas perdas de artilharia.

A batalha centralizou-se então nos arredores de Bir-el-Hakeim, de onde ficou decidido retirar a guarnição com pesadas perdas.

Não havia duvida quanto ao desenvolvimento da batalha, nesse momento.

Se mais alguma coisa podia ser feita, não podemos dizer.

Certamente, Rommel manteve os seus homens em ação, dia após dia.

Mais cinco dias depois, a luta ocorreu nos arredores das posições de Knightsbridge e Acroma.

No dia 13 de junho a batalha estava em igualdade de condições mas no dia seguinte começou a modificação.

Na manhã daquele dia, possuiamos cerca de 300 "tanks" e, ao cair da noite, não tinhamos mais de 70, excluindo os "tanks" leves "Stuart".

Isto ocorreu sem que perdas correspondentes fossem infligidas ao inimigo.

Não sei o que aconteceu na luta daquele dia.

Apenas me apego aos fatos e compete á Camara decidir se esses fatos resultam da direção central da guerra ou decorrem dos formidáveis azares e dos imprevizíveis desenvolvimentos da batalha.

Com esta destruição desproporcional do nosso poderio blindado, Rommel tornou-se decisivamente o mais forte.

Então foi decidido evacuar a posição de Gazzala e estabelecer a linha defensiva de Tobruk, Halfaya, Capuzzo e Solum.

A BATALHA DE MERSA MATRUH

Já aludi á quéda de Tobruk e isto motivou a retirada da linha Sollum-Halfaya para a posição de Mersa Matruh, o que pôs uma distancia de 125 milhas de deserto sem agua entre o 8º Exercito e os seus inimigos.

Os observadores mais autorizados, consideraram que um prazo de dez a quinze dias tinha sido ganho por nós.

Todavia, no quinto dia, 26 de junho, Rommel apareceu com suas forças mecanizadas e blindadas em frente dessa nova posição.

A batalha ocorreu no dia 27, e, pela primeira vez, o nosso exercito, que estava fortemente reforçado, empenhou-se na luta inteiramente.

Consideramos que infligimos perdas muito grandes ao inimigo.

O avanço das divisões leves alemãs, juntamente com os remanescentes dos corpos "panzer" de 100 a 150 "tanks" fortemente armados, obrigou-nos a outro recuo, afim de evitar a destruição de nossas forças mecanizadas.

"Não estou capacitado para prestar declarações á Camara acerca dos reforços que estão com o exercito, ou que se aproximam dele, conquanto possa afirmar que são consideraveis, mas posso adiantar que, de nenhum modo, consideramos a luta decidida".

O primeiro ministro arrancou vibrantes aclamações quando se referiu á divisão néo-zeelandesa, comandada pelo general Freyberg, mais uma vez ferido, e com a declaração de que fôra por sugestão sua que parte das forças australianas havia sido retirada para defender a sua patria.

Prosseguindo, disse mais: — "Varias unidades importantes das tropas britanicas tiveram de seguir para a India, que, ainda ha pouco tempo, parecia ameaçada de invasão. Outras forças indianas que deviam partir para o Oriente Médio, tiveram de ser retidas do pais.

O governo britanico fez esforços extremos, nos ultimos dois anos, para fortalecer o exercito no Oriente Médio.

Tinham sido enviados para aquela região, da Grã-Bretanha, das diferentes partes do Imperio e dos Estados Unidos, mais de 950 mil homens, 4.500 "tanks", 6.000 aviões, perto de 5 mil peças de artilharia, 50 mil metralhadoras e mais de cem mil veiculos motorizados.

AUXILIO A' RUSSIA

No periodo em que estivemos ameaçados de uma imensa invasão das nossas ilhas e no resto do qual estivemos enviando grandes suprimentos para a Russia (aclamações), no concernente á direção da guerra, posso afirmar que não falhamos nos esforços que fizemos ou na energia que demonstramos. Depois de Dunquerque, nos concentramos sobre os numeros. Fabricamos milhares de veiculos blindados, com os quais as nossas tropas poderiam bater o inimigo ao largo das nossas costas, se ele tentasse um desembarque.

"Quando foram entregues os primeiros novos "tanks", apresentaram serias dificuldades que motivaram um retardamento.

Apesar dessa demora, é um erro, na minha opinião, depreciar ou cancelar as encomendas dos cruzadores, "tanks". "Matilda" e "Valentina".

Mandamos 4.500 "tanks" para o Vale do Nilo, mais de 2 mil para a Russia e a proporção dos "Valentins" remetidos para a União Sovietica foi bem elevada.

No concernente aos aeroplanos de mergulho, a maioria dos marechais do Ar teem em pouca conta esse modelo de aparelhos, e são merecedores de respeito pelas suas opiniões. Não resta duvida de que aquele exercito desejava possuir aviões de mergulho, que foram encomendados ha dois anos. Não nos chegaram ás mãos, em qualquer quantidade que fosse. Não queremos, com isso, lançar qualquer culpa aos Estados Unidos, pois ocorreram varias modificações nas plantas, o que causou a delonga".

O primeiro ministro salientando que o governo não interferia nas questões tecnicas ou no contacto dos exercitos com o inimigo, continuou:

— "Antes de iniciada a batalha, recomendei ao general Auchinleck, que assumisse, pessoalmente, o comando, porquanto acreditava que nada ia acontecer na vasta região do Oriente Médio, nos proximos dois meses, comparavel a essa batalha no deserto.

O general apresentou-me excelentes motivos para não o fazer e o general Ritchie enfrentou a batalha.

O general Auchinleck, em 25 de junho, sucedeu a Ritchie e aprovamos imediatamente a sua decisão.

"O governo deveria ficar como forte baluarte de separação entre os comandantes em campo e todas as formas de criticas.

Esses comandantes deveriam ter uma ou mais de uma oportunidade.

Não se pode pedir aos generais que incorram em riscos a não ser que sintam um governo forte por trás de si, sem a necessidade de voltar a cabeça para verem o que está acontecendo no pais.

E não podeis pedir que um governo corra riscos, salvo se ele tiver por traz, em seu apoio, uma forte maioria.

"A batalha prossegue com grande intensidade. Asseguramos ao general Auchinleck, a nossa confiança e acredito que se verificará o quanto essa confiança é bem depositada. Nada mais direi sobre o futuro, a não ser que convido a Camara e a nação a que enfrentem com o coragem o que possa acontecer".

CERTO DE UMA GUERRA LONGA

Reportando-se á questão da guerra, depois do ataque japonês, o sr. Churchill declarou:

— "Nunca compartilhei da opinião de que esta guerra seria breve. Ha todas as probabilidades de que seja um conflito prolongado. Apesar das nossas perdas na Asia, das nossas derrotas na Libia, e dos afundamentos crescentes ao largo da costa norte-americana, afirmo com toda a confiança, que a força geral e as perspectivas das Nações Unidas melhoraram muito desde o começo do ano, quando visitei o presidente Roosevelt.

"A feição de mais destaque é a firme resistencia russa ao invasor (aplausos) e o fato de que até agora, decorrida mais da metade do verão, não foi iniciada por Hitler, qualquer ofensiva de vulto aos ataques atuais contra Karkov e Kursk.

Os russos foram motivo de surpresa para o Fuehrer. Acredito que os surpreenderão ainda mais. Aconteça o que acontecer, combaterão até a morte ou a vitoria (aclamações). O segundo grande fato é o potencial aereo, no lado dos aliados, que está se tornando realidade com imensa rapidez.

"Nos ultimos seis meses, os nossos comboios para leste aumentaram em numero. Todos os meses navios com o nosso melhor equipamento, suficientes para 50 mil homens, dobraram o Cabo da Boa Esperança e esgueiraram-se entre submarinos e aviões hostis, que cercavam estas ilhas.

O fato de termos realizado essa viagem sem perdas constitue uma proeza prodigiosa e sem exemplo na historia. Depois desses exercitos sucessivos, terem dobrado o Cabo, decidimos, para onde devem seguir. Ha alguns meses a Australia receiava a iminencia de uma in-

(Conclue na 10a pag.)

Aniquilada a Ofensiva Alemã No Setor de Kursk

(Conclusão da 1ª pag.)

As ultimas informações da frente de Kurst, hoje, á noite, adiantam que as tropas russas repeliram todas as tentativas nazistas para atravessar determinado rio.

Em duas ações, cerca de 170 tanques germanicos foram atingidos pelas unidades sovieticas.

Tanques sovieticos, aeroplanos e artilharia, em ação combinada, desalojaram os alemães de posições anteriormente capturadas, introduziram numerosas cunhas nas linhas inimigas, onde aniquilaram grupos inimigos uns após outros.

O inimigo viu-se obrigado, por fim, a retirar-se, em desordem, deixando no campo da luta tanques destroçados, canhões e caminhões. Foi feito, alem disso, grande numero de prisioneiros.

Os guerrilheiros russos estão tambem tomando parte ativa na batalha.

Um destacamento de guerrilheiros fez descarrilar um trem de suprimentos, composto de 30 vagões carregados de tanques, carros blindados e canhões.

Outro grupo de guerrilheiros matou grande numero de alemães e destruiu material de guerra, inclusive tanques.

Em outra parte da frente de Kurst, os russos mataram mais de mil soldados e oficiais germanicos, destroçando tambem 32 tanques, dizem os despachos da linha de frente citados, hoje, á noite, pela emissora local.

Este despacho está assim concebido: — "Nossas tropas continuam mantendo, firmemente suas posições e repelindo todos os ataques.

O inimigo está sofrendo enormes perdas. Uma divisão inteira, avançava contra um dos nossos batalhões. A principio, os nazistas submeteram os defensores a um terrivel bombardeio de aviões. Nossos soldados esconderam-se em pontos fortes, deixando, apenas, nas trincheiras, alguns observadores e ainda assim, suas perdas foram insignificantes. Os alemães foram enfrentados por um fogo excecionalmente pesado.

Mais de mil oficiais e soldados inimigos pagaram com a vida esta tentativa de avanço.

Contra-baterias, sob o comando do tenente Sivstov, desfecharam fogo contra cinco tanques inimigos, enquanto os outros arrepiavam caminho.

Uma tentativa do inimigo do foi feita, pela segunda vez contra o mesmo batalhão.

Duas de nossas unidades de tanques foram ali estacionadas. Quando 5 0 tanques nazistas avançavam para o ataque, depois de intensivo bombardeio aereo, nossos tanques prepararam-lhe uma armadilha e conseguiram incendiar 27 maquinas inimigas. O inimigo fracassou em repelir nossas unidades assim como em penetrar nas nossas defesas.

Contidos Em Todo o Front

MOSCOU, 2 (U. P.) — O exército russo empreendeu hoje, uma serie de operações de grande violencia contra as ofensivas alemãs desfechadas ao longo de toda a frente, desde Gzhatsk, a oéste de Moscou, até o sul da Criméia.

Informa-se que os russos estão contendo os alemães em quase todos os pontos; porem se admite que, em Sebastopol, a situação é extremamente grave, embora não se conceda que a grande base naval já tenha caido em poder dos nazistas.

Os despachos militares de hoje confessam que os alemães abriram passagem até o interior da cidade á custa de perdas colossais. Acrescentam que, tanto nas imediações da base quanto nas ruas do centro urbano, se está travando a luta mais atroz de toda a guerra. Esclarecem os despachos que os invasores penetraram na cidade por varios pontos, pelo que a situação é considerada de suma gravidade.

Outras informações dizem que a luta na Criméia se torna cada vez mais violenta á medida que os alemães lançam ao assalto novas reservas afim de substituir as perdas, enquanto os russos opõem uma resistencia de morte.

Dizem ainda as informações que os soviéticos se batem contra um inimigo cinco vezes superior em numero, por entre uma tempestade incrivel de bombas de aviação e granadas de artilharia.

Em certo setor, os alemães lançaram, simultaneamente, duas divisões blindadas contra uma estreita frente que foi rompida pelo simples esmagamento fisico.

Cargas de baioneta da infantaria da marinha soviética do mar Negro contiveram o inimigo e o obrigaram a retroceder.

Um dos despachos de hoje acentua que os russos defendem encarniçadamente, palmo a palmo, seu terreno, que se torna cada vez mais estreito, acontecendo que muitos dos defensores morrem em seus postos, lutando até com as mãos, quando é necessario.

Os alemães, por sua parte, recorrem á velha tatica de infiltrar até a retaguarda soviética pequenos pelotões suicidas, compostos de homens armados com uma metralhadora leve, para dar aos russos a impressão de que se acham cercados.

Apesar da tremenda superioridade inimiga, em homens e material ainda há resistencia em Sebastopol.

O Boletim de Meia-Noite

MOSCOU, 2 (R.) — Boletim da meia-noite divulgado pela radio local: "Durante todo o dia de hoje, na direção de Kursk, nossas tropas se empenharam em gigantescas batalhas de tanks. Nos setores de Byelgorod e Volchansk, encarniçados combates foram travados com as forças atacantes alemãs.

No setor de Sebastopol, nossas tropas travaram furiosos combates corpo a corpo com o inimigo, nas vizinhanças da cidade. Nos outros setores não se registaram mudanças materiais na situação".

BEM ESTAR

A distinção e o conforto sonhados para suas férias não existem só na imaginação! Encontram-se de fato no Hotel Balneario Icaraí. Perto do Rio, mas longe do seu tumulto, oferece-lhe luxuosos apartamentos a preços accessiveis, e todas as diversões desejaveis. A noite, no grill, musica, dança, cinema e os melhores numeros do music-hall internacional.

Apartamento com dormitorio e banheiro - Casal 70$ - Solteiro 40$
Dormitorio, sala e banheiro - 90$
Super-luxo - Casal 150$
Crianças até 4 anos: 30$

HOTEL BALNEARIO ICARAÍ

Mande reservar hoje o seu apartamento, pelo telefone interurbano Niteroi 4331, ou por telegrama.

Dr. Américo Caparica
Clinica Medico Cirurgica
Consult. R. Visconde do Rio Branco, 31 — Tel. 22-2949
Diariamente das 16 ás 19 hs.
Res. Rua Paulo de Frontin, 103-2.º — Tel. 22-7804

Não Cumpriu a Decisão do Conselho Nacional do Trabalho

O JUIZ DA SEGUNDA VARA DA FAZENDA JULGOU PROCEDENTE A AÇÃO INTENTADA PELA UNIÃO

A Fazenda Nacional, dizendo-se credora da Companhia Cantareira e Viação Fluminense, pela importancia de 6:000$ e mais 50$000 diarios, a partir de 9 de agosto de 1935, até que se efetivasse a reintegração no cargo que exercia Manuel Gomes, propôs um executivo fiscal para cobrá-la perante a 2ª Vara dos Feitos da Fazenda Publica.

Feita a penhora, a executada por seu advogado, apresentou embargos e o juiz, ontem, em fundamentada sentença, julgou procedente a ação e subsistente a penhora, fixando as diarias desde aquela data até 25 de janeiro de 1939.

Esclarecendo a decisão, diz o juiz que a multa fôra imposta, porque a Cantareira não cumprira o determinado pelo Conselho Nacional do Trabalho, sujeitando-se, assim, não só ao pagamento dessa multa, como das diarias.

Dr. Emygdio F. Simões
Da Assistencia Medico Cirurgica dos Empregados Municipais
CLINICA GERAL — VIAS URINARIAS
Consultorio: RUA DA CARIOCA, 6-4.º andar
22-4774
Das 17 ás 19 horas

Atacada a Retaguarda do Exercito de Rommel

(Conclusão da 1ª pag.)

Mal as primeiras bombas tinham caido sobre as concentrações inimigas já os aviões de combate furavam as nuvens de pó para juntar sua parte á confusão.

Apesar da reação inimiga ter sido mais sensivel que nos ultimos dias os caças ingleses conseguiram impedir a aproximação da Luftwaffe. Um "Messerchmidt" foi abatido.

Assim continuou durante todo o dia. Os aviadores mal tinham tempo de reabastecer-se para levantarem vôo novamente.

Os aerodromos da região de Sidi Barrani, muito atrás da área de combate, foram atacados, e destruidos "Stukas" e 2 "Messerchmidts", alem disso 10 "Stukas" alguns "Messerchmidts" e 1 "Savoia" foram seriamente avariados.

A' noite, os bombardeiros pesados "Wellington" e "Liberator", depois de terem iluminado o alvo com paraquedas luminosos, executaram um severo bombardeio ás concentrações blindadas inimigas. Os incendios que tinham sido ateados durante o dia foram renovados á noite.

Reforçado o exercito britanico

CAIRO, 2 (U. P.) — Foi oficialmente anunciado esta tarde que o exército do marechal Rommel foi detido a cem quilometros a oeste de Alexandria pelo oitavo exército britanico consideravelmente reforçado que opera sob o comando do general Auchinleck.

As colunas inimigas vêm diminuir simultaneamente, sua potencialidade pelos continuos contra-ataques laterais britanicos.

As autoridades militares manifestaram que para salvar o Egito, tornava-se necessario conter o inimigo no seu rapido avanço pela costa em direção ao éste, mesmo que ele não seja imediatamente aniquilado.

As mesmas autoridades explicaram que a extensão atual das linhas de comunicações inimigas não permitem ao marechal Rommel interromper a sua marcha e perder tempo, pois deve aproveitar o impulso inicial e as reservas de abastecimentos que dispõe antes que se esgotem.

O comunicado oficial britanico de hoje informou que, por essas razões, a jornada de ontem foi desfavoravel para os britanicos.

Não foi confirmada a noticia fornecida pelo Eixo de que tinha sido rompida a frente em El Alemanan, acreditando-se porem que essa noticia se funda em uma brecha que em dado momento foi aberta pelas forças inimigas mas que imediatamente foi fechada.

Ninguem procura abrigar ilusões, no Cairo, sobre a luta no deserto, pelo menos enquanto as forças do marechal Rommel se encontram quase a vista do delta do Nilo com forças que, em outras oportunidades, conseguiram triunfos decisivos em outras posições.

Em direção ao norte

CAIRO, 2 (R.) — Uma batalha de grandes proporções está se ferindo, hoje á tarde, no deserto egipcio, na direção do Norte.

A luta não apresenta, até agora, tendencias para terminar favoravelmente, para qualquer dos lados.

Parece que o inimigo se concentra para lançar um poderoso assalto ás posições britanicas em El Alameim.

Ontem, a 9ª Divisão leve motorizada alemã foi contra-atacada com exito.

REPELIDOS OS EIXISTAS EM EL ALAMEIN

CAIRO, 2 (U. P.) — Os britanicos informam hoje que obtiveram assinalada vitoria na primeira etapa da batalha pela defesa de Alexandria, pois de suas posições na zona de El Alamein repeliram forte avançada do Eixo e infligiram grandes baixas ás colunas inimigas que operam mais para o sul. Em toda a baixada que se estende a oeste e ao sul de El-Alamein, travam-se grandes batalhas nas quais os britanicos empregam canhões de longo alcance e muitas peças moveis de artilharia anti-tanques. As forças imperiais tratam por todos os meios de quebrar as formações blindadas que protegem os importantissimos trens de abastecimentos do inimigo, com o fim de destrui-los. Luta-se violentamente a uns 27 quilometros a oeste de El-Alamein, para onde se deslocaram as operações depois de cair as avançadas inimigas em uma emboscada preparada nas proximidades da localidade. Em circulos autorizados considera-se que o general Auchinleck permitiu a aproximação das forças inimigas a praça e em seguida ordenou a suas forças que abrissem fogo contra elas conseguindo assim a eliminação de parte da vanguarda do Eixo e obrigar o resto a retirar-se. Ao sul, na direção de Aquatara, no interior da baixada, em frente ao setor meridional das novas posições imperiais, o inimigo tem forças consideraveis de tanques e veiculos motorizados de transporte. Como de costume, estes ultimos vão acompanhados de fortes unidades de artilharia antiaerea para impedir que os imperiais isolem as formações blindadas de El-Alamein e Aquatara, dois pontos dos quais se domina a maior parte da baixada, pela qual o Eixo tenta avançar para a estrada de rodagem de Alexandria ao Cairo, 140 quilometros a leste. Em muitos pontos da baixada se levantam penhascos de cal. A coluna que durante a noite se aproximou das linhas britanicas, contava, segundo se afirma, com tres mil homens e numerosos veiculos de transporte, porem ignora-se seu poderio em tanques. As patrulhas imperiais a oeste de El-Alamein surpreenderam a infantaria italiana, cujos destacamentos avançavam com metralhadoras, bem como com veiculos motorizados. Foram aprisionados numerosos oficiais e soldados, entre os quais um coronel.

Segundo as esferas militares autorizadas, deve-se ter em conta que o inimigo, como os britanicos, sofreram perdas muito serias, sobretudo nas divisões blindadas. Tambem houve baixas importantes entre os efetivos da 10ª divisão alemã de infantaria.

O COMUNICADO INGLES

CAIRO, 2 (U. P.) — O Quartel General das forças imperiais britanicas e o Alto Comanod das Reais Forças Aereas no Oriente Medio distribuiram o seguinte comunicado conjunto:

"Ontem, as forças imperiais que operam nas posições de El Alamein repeliram ataques lançados por tanques e infantaria motorizada inimiga. A luta continuou durante todo o dia. Os resultados da mesma não são desfavoraveis para nossas forças. Um ataque de tanques inimigos abriu uma brecha momentanea na localidade detendida, mas posteriormente os tanques foram repelidos e enfrentados por nossas colunas. No setor meridional ao norte da baixada de Aquatara, nossas colunas fizeram frente a algumas forças inimigas a 27 quilometros a oeste de nossas posições. Apesar da tormenta de areia que se desencadeou ontem, nossos bombardeiros e caças realizaram ataques concentrados na zona de El-Alamein. Um campo de aterrissagem nas cercanias de Sidi Barrani foi metralhado. Sete aviões inimigos foram destruidos e muitos outros ficaram avariados. Nossos bombardeiros pesados continuaram ontem á noite em escala os ataques contra unidades inimigas. A atividade aerea do adversario foi relativamente pequena.

Em aguas do Mar Jonico nossos aviões torpedeiros fizeram dois impactos em um navio mercante italiano.

Ontem os caças britanicos de Malta derrubaram um "Messerschmidt 109" e avariaram outro. Cinco de nossos aparelhos não regressaram dessas operações".

Churchill Conseguiu o Maior Triunfo da Sua Vida Politica

VITORIOSA NA CAMARA DOS COMUNS UMA MOÇÃO DE CONFIANÇA NO PRIMEIRO MINISTRO INGLÊS — 475 VOTOS CONTRA 25

LONDRES, 2 (U. P.) — O primeiro ministro Winston Churchill, conseguiu hoje o maior triunfo pessoal de toda sua vida politica, ao anular a oposição na Camara dos Comuns e receber por maioria esmagadora um voto de confiança para que continue dirigindo a nação na hora de maior perigo. A moção de confiança aprovada por 475 votos contra 25, acabou com a oposição que surgiu na Camara depois da queda de Tobruk e coloca novamente o sr. Churchill firmemente no poder para levar a guerra á vitoria contra o Eixo. A vitoria de hoje é considerada a mais importante de toda a carreira do primeiro ministro, pois foi obtida a despeito das severas criticas formuladas contra ele, seu Ministerio e seu gabinete de guerra.

Ao assumir toda a responsabilidade que lhe cabe pela queda de Tobruk e pela grave situação existente no Egito e no Oriente Proximo, o sr. Churchill eliminou grande parte de seus opositores e conquistou um dos votos de confiança mais extraordinarios e convincentes que recebera desde sua ascensão ao poder. Traduz principalmente uma expressão de confiança na pessoa do sr. Winston Churchill e sua maior significação reside no fato de ter-lhe sido concedido, quando a Grã-Bretanha está sofrendo seus revéses mais serios, desde o colapso da França.

Ignora-se se Churchill tomará medidas tendentes a alterar radicalmente o gabinete ou o estado maior, porem, segundo sua propria declaração no sentido de que foram cometidos muitos erros na direção da guerra, considera-se logico que se realizem importantes modificações.

Ao ser conhecido o resultado da votação, todos os membros do Parlamento acolheram com aclamações a vitoria de Churchill e alguns se levantaram atirando seus preis ao ar.

Quando se levantou o sr. Churchill, que estava sentado na bancada ministerial, todos os legisladores fizeram o mesmo e aclamaram o chefe do Governo, que sorrindo passou lentamente por detrás da cadeira presidencial, lançou um olhar em redor do recinto e fez com dois dedos o sinal da vitoria, que é a inicial V.

A VOTAÇAO

LONDRES, 2 — Urgente - (U. P.) — A Camara dos Comuns acaba de reiterar a sua confiança no primeiro ministro Winston Churchill.

O voto de confiança teve a aprovação de 475 parlamentares. Apenas 25 votaram contra.

RAIOS X
Exames radiologicos em residencia
Drs. Victor Côrtes e Renato Côrtes
Diariamente, de 8 ás 12 e 14 ás 18 horas
R. Araujo Porto Alegre, 70 - 9.º andar
Tel. 22-5330

CARDILO FILHO
ADVOGADO
AV. ERASMO BRAGA, 72, 6º andar
ESP. CASTELO)
Ações, consultas e pareceres sobre Direito Civil e Comercial. Ajustamento de estatutos de sociedades anonimas em geral, ás novas leis, especialmente empresas de seguros, bancarios ou concessionarias de serviços publicos

Diario Carioca

RIO DE JANEIRO, SEXTA-FEIRA, 3 DE JULHO DE 1942

A nossa opinião

AVE, BRITANIA!

OS homens de pouca fé são sempre elementos perniciosos á coletividade. São eles os que contagiam o espirito publico, infiltrando-lhe o desanimo e a descrença. Nas horas dos reveses, nos momentos dolorosos, é necessario ter fibra, ter energias, ter reservas morais para suportar de pé a furia das grandes tormentas. Neste momento, Winston Churchill está dando ao mundo inteiro um exemplo admiravel daquela fibra que é, em ultima análise, a vigorosa demonstração da fortaleza de animo da raça anglo-saxonica. Os ultimos reveses sofridos pelas armas britanicas na Africa provocaram, em Londres, um movimento de hostilidade contra o "premier" britanico, movimento esse encabeçado pelos deputados da oposição. Mas, Churchill não se intimida. Comparece perante o Parlamento, altivo, com plena conciencia das suas responsabilidades, para enfrentar a tempestade.

Suas primeiras palavras são de exaltação ao regime de liberdade que impera na Inglaterra. Regime que permite, em pleno tempo de guerra, criticas e ataques ao governo. E diz, brilhantemente: "Da minha parte sou inteiramente favoravel ao exercicio dessa liberdade de palavra, que nenhum outro país empregaria ou se arriscaria a permitir em tempos como o de agora, em que nos vemos confrontados por perigos mortais, e assim faço um apelo á casa para que essa liberdade não termine aqui".

Foi escudado nessa força moral que o "premier" britanico falou aos seus compatriotas, foi com ela que Churchill triunfou, galhardamente, esmagando os que pretendiam tirar-lhe o poder, os que delineavam abatê-lo na hora amarga do sofrimento.

* * *

Mas Churchill é um homem de fé. Tem fé na segurança, na estabilidade, na grandeza do regime democratico. Tem fé n[os] destinos da humanidade e da civilização cr[ist]ã, tem fé na brava resistencia das forças morais contra o impeto brutal das forças do mal soltas no mundo. E' que ele sabe — e todos nós compreendemos — que os reveses de hoje não são definitivos. Representam, apenas, uma crise que a capacidade de luta do povo inglês vencerá amanhã. O seu discurso de ontem é uma pagina estupenda do desassombro e da sinceridade com que só homens da sua estirpe sabem e podem escrever. Finalmente, disse Churchill: "Os homens cometem erros e aprendem com esses erros. Os homens podem ter momentos de má sorte, porem sua sorte pode mudar". Deante de uma atitude tão nobre e tão alta, depois do relato minucioso dos acontecimentos, o mundo só pode ter um gesto: aplaudir Churchill. E' ele o homem de aço, impavido, sereno, que continuará a guiar os destinos do seu povo e haverá de conduzi-lo á vitoria final

* * *

Os homens de pouca fé podem gritar, esbravejar, protestar. Não obterão êxito. A humanidade, no momento em que recebe golpes e mais golpes desferidos pela alucinação bestial de Hitler, deve confiar nos grandes homens que não temeram o desafio dos inimigos da civilização. A humanidade não precisa de crear lendas em torno desses vultos de eleição, porque a hora que passa é de realidades, é de ação, é de inflexivel espirito de sacrificio. Os dias se sucedem. E com eles mudarão — mudarão por certo — os panoramas da tremenda batalha. A firmeza das condições dos lideres das Nações livres não se abaterá nos momentos dos infortunios. Esses infortunios servirão ainda mais, para reforçar a confiança absoluta no triunfo final da causa redentora, para robustecer a certeza de que as hordas dos barbaros não se saciarão no sangue e na carne dos povos livres.

Deante de tudo isso só uma expressão nos ocorre, aquela com que Rui Barbosa sintetizou, na outra guerra, sua admiração pela Inglaterra: "Ave, Britania!"

O Maior Plutocrata da Alemanha

Por Salvador de Madariaga

(Copyright da Inter-Americana especial para o DIARIO CARIOCA)

LONDRES — (Por avião) — Nestes meses de destino historico, a Alemanha prepara o seu terceiro golpe. Eles enforcaram a força, e á força Hitler tem que se preparar para o ataque, já que nem os russos, nem os anglo-saxões vão deixar que os alemães escapem ilesos. Assim, pois, fazendo das tripas coração, de necessidade virtude, de defensiva, ofensiva, e do medo heroismo. Hitler anuncia que vai aniquilar o exército russo este ano — embora preparando em Ancara o ambiente artificial para ver se consegue fazer a paz. Ele sabe demais que o não conseguiu fazer contra uma Russia surpreendida, e com um exercito com uma potencia agressora maior que o russo, já não lhe será impossivel contra um exército russo aguerrido, animado pelas suas vitorias contra os alemães, ansioso por recobrar as suas terras e vingar as más ações de toda a especie cometidas pelos alemães por onde passaram. Existem numerosos indicios de que Hitler, para reunir um exército suficiente, tem que se servir de tudo quanto puder encontrar, e recorrer a toda sorte de fraudes. Assim, por exemplo, nos paises bálticos, os homens são despedidos das fabricas e de mais ocupações, afim de deixá-los sem o que comer para oferecer-lhes depois, quer seja trabalho no Reich, quer seja que se alistem em grupos auxiliares de uma especie de policia, sob comandantes alemães, que logo, sob qualquer pretexto, se mandam para a frente.

Consta que, até aqui, só se trata de frente russa. Os alemães não sabem que voltas dar para apresentar esta situação ao seu povo e aos neutros. Ante a persistencia do êxito russo, eles se refugiam no aspecto das perdas. A acreditar neles, os russos perderam já quantidades imensas de homens. Eu não me sinto muito disposto a aceitar sem critica nem reserva a tese russa que diz que, graças á tática de infiltração, e de envolvimento dos pontos fortificados, eles vão avançando sem sofrer demasiadas perdas. Creio que os avanços consideraveis dos russos nesses quatro meses em que arrebataram, e conservaram, a iniciativa aos alemães, eles devem ter sido às vezes dispendiosos em vidas humanas, e eu até baseio sobre esta hipótese a minha crença nas vastas reservas não só humanas como tambem militares, isto é, instruidas e exercitadas, que os russos devem ter acumulado na retaguarda. Mesmo assim, porem, creio que os russos se aproximam mais da verdade que os alemães nos seus cálculos das perdas que esta fase de avanços lhes vem custando, e se não houvesse outros indicios, sobraria o testemunho do proprio Hitler o qual, no seu ultimo discurso, aludia ás inesgotaveis reservas russas contra as quais o povo alemão tem que lutar.

E' mais facil pegar um mentiroso que um coxo, diz o proverbio. A fatalidade do nazismo é que ele tem sempre de andar mentindo a torto e a direito para encobrir as mentiras de ontem com os embustes de hoje. Pergunta-se como é possivel que um povo a quem em outubro, Hitler vociferou e Goebbels trombeteou que o exército russo já estava aniquilado e que só faltava limpar o territorio russo dos seus restos dispersos, — ouça hoje com paciencia Hitler dizer ao mesmo tempo que os russos têm reservas inesgotaveis e que o exército russo será aniquilado este ano.

A expedição é multipla. Em primeiro logar pelo que se costuma chamar psicose da guerra. O povo aperta o cranio para submetê-lo á verdade oficial, obrigado a isso por um imperativo de patriotismo. Em segundo logar, porque, diante o mecanismo psicologico defensivo, procuramos esquecer o desagradavel para nos refugiarmos no que pode inspirar fé e otimismo. Em terceiro logar, porque a Alemanha, que se sabe pilotada excessivamente por Hitler, tem que se obrigar a si mesma a acreditar que Hitler é infalivel — de outro modo, a sua obrigação para consigo mesmo seria revoltar-se contra Hitler, e que a Gestapo não permite, para esta situação de auto-engano contribue, e não pouco, o fato de ser o alemão um povo que se deixa levar por qualquer basofia. Assim, por exemplo, permite e até faz coro que Hitler vocifere contra os plutocratas, sendo hoje Hitler, antanho obscuro pintor de larga broja, em greve forçada, o plutocrata mais rico da Alemanha, cuja renda é calculada em varias dezenas de milhões de libras esterlinas. Mas, finalmente, é mulpossivel que haja tambem uma outra explicação, e esta é que o povo não escute com paciencia lançar os seus disparates, e que esteja subindo pouco a pouco a maré que acabará por tragá-lo com seu sangue os seus milhões quando a derrota militar abrir as comportas da indignação.

TÓPICOS

NAZISMO E CATOLICISMO

A cerimonia catolica de nosso povo é adversa ao nazismo. Não se pode mesmo admitir um catolico, no seu verdadeiro sentido, aplaudindo Hitler e seus crimes. Porque o nazismo é a negação absoluta, integral, da doutrina de Cristo. Nazismo e cristianismo são incompativeis. O bem e o mal não podem viver juntos.

Temos, neste momento, sob as vistas, um exemplar da revista "Mensageiro de N. S. Menina", dirigida por d. Carlos Duarte Costa, bispo de Moura. Em todas as suas paginas, essa publicação fala de maneira eloquente, em defesa da liberdade humana, estigmatizando os crimes dos nazistas. São de um dos seus editoriais, estes periodos: "O movimento democratico, interpretado neste sentido, converteu-se assim, desde esse dia, num fato e até mesmo numa "lei historica da civilização". E a Igreja, assim como foi reconhecida autora da ordem social, assim deve tambem proclamar-se, não somente partidaria, mas ainda criadora da verdadeiro democracia.

E na defesa dessa democracia, os cristãos do mundo inteiro lutam para esmagar o seu maior inimigo de todos os tempos, que é o nazismo".

Conforta ver, um orgão catolico falar assim. Ele exprime muito bem o sentimento dos verdadeiros fieis da Igreja de Cristo.

* * *

O CAFE' EM NOVA YORK

A SITUAÇÃO dos estoques de café na capital americana foi divulgada, aqui, por um comunicado procedente de Washington. Por esse despacho, soube-se que as disponibilidades, na zona do comercio exterior de Nova York, atingiam, em 31 de maio ultimo, a 105.782 sacos, procedentes dos paises signatarios do Convenio Inter-americano do Café, e assim distribuidos: Venezuela, 40.030; Costa Rica, 27.153; Republica Dominicana, 21.224; Guatemala, 7.729; S. Salvador, 2.179; Haiti, 4.099; Mexico, 1.002; Perú, 764; Colombia, 442; Brasil, 196; Honduras, 30 e Nicaragua, 6.

Dos paises produtores não signatarios do referido Convenio o Congo Belga e a Africa Oriental aumentaram aqueles estoques de 158.273 sacas, cabendo 110.599 ao primeiro e 47.674 ao segundo. O total alcança, portanto, 264.055 sacas.

A parte curiosa da informação é que os signatarios do Convenio estão representados com a diferença a menos de 52.491 sacos, em relação ás cotas fornecidas pelos não signatarios do acordo.

O Brasil nessa lista de fornecedores está representado com 196 sacos!

* * *

O DISCURSO DO GENERAL PEDRO CAVALCANTI

O general Pedro Cavalcanti, comandante da 4ª Região Militar, pronunciou vibrante oração saudando a missão militar chilena em Juiz de Fora. Suas palavras traduzem os sentimentos gerais do povo brasileiro e do nosso Exército em face do monstruoso conflito provocado pelo Eixo. Disse o ilustre general:

"A nossa historia, como a do Chile, é uma afirmação de que nada queremos ou aspiramos mais no mundo do que viver em ordem, e em paz. A paz, todavia, há que ser mantida como a expressão mesma do direito de vivermos livres dentro da nossa casa, entregues aos nossos labores pelo progresso da terra e pela grandeza da civilização. Li, certa vez, que "a atividade dos maus se resolve finalmente em seu dano e detrimento". Há no espaço um vendaval. As forças do mal haverão de ser esmagadas, porque é, sem duvida, que finalmente pagarão os culpados. Assim como os homens, as coletividades tambem se embriagam e se anunciam pelo desalinho das maneiras. Regozijemo-nos — eminente general — em formar lado a lado entre os povos que exercem a atividade dos bons e alimentam o nobre ideal do bem, ideal construtivo, sem dano e em detrimento de ninguem".

Realmente, como solicitou o orador, nós nos sentimos honrados em formar ao lado dos que lutam pelo o direito e a justiça, defendendo as liberdades humanas. Essa foi a nossa conduta no passado. E, coerente com essa tradição que tanto nos exalta, hoje cerramos fileiras em torno dos que se batem pelos supremos postulados da civilização cristã, cumprindo o noso dever para com todos os povos que repudiam a escravidão, entre os quais se encontra o chileno.

* * *

URGE UM CASTIGO EXEMPLAR

O PRESIDENTE da Republica assinou decreto demitindo, a bem do serviço publico, um funcionario do Departamento dos Correios e Telegrafos que proclamara na repartição, em presença de varios colegas, a sua alegria pelo torpedeamento do "Arabutan".

Como se sabe, em consequencia desse atentado contra a nossa navegação, morreram numerosos maritimos. Portanto, o crime dos piratas atingiu a economia nacional e derramou sangue brasileiro, constituindo um grave insulto ao nosso pavilhão. O fato teve, naturalmente, profunda repercussão no país, despertando um sentimento de indignada revolta por parte da nação. Pois bem, quando orfãos e viuvas choravam o desaparecimento de entes queridos, no momento em que a coletividade se curvava reverente e agradecida a memoria daqueles bravos que pereceram no cumprimento do seu dever patriotico — houve um renegado que festejou a tragedia com a satisfação propria dos traidores. Esse miseravel, que se nos repugna chamar de brasileiro, era funcionario publico, vivia do erario da União e servia em orgão governamental de grande significação para a segurança nacional.

Um elemento que revelou instintos tão baixos e torpes, naturalmente seria capaz de todas as miserias da espionagem. E' claro que antes de ter sido denunciado pelo seu pronunciamento covarde e repugnante, muitos serviços poderia ter prestado aos seus patrões do Eixo em nosso país. A esse respeito conviria realizar uma investigação cuidadosa. Seus antecedentes? Naturalmente, era integralista. Suas atividades e ligações? Isso é o que cumpre apurar.

A punição que sofreu foi benigna em face do crime cometido. Urge processá-lo tambem como traidor. Se estivesse ele na Alemanha nazista — país dos seus sonhos — a estas horas já teria sido passado pelas armas. Não temos aqui, felizmente, a pena de morte. Mas, se não chegamos a esse extremo, tambem não nos deixamos ficar sem elementos para combater energicamente os atentados contra o Brasil.

Nossas leis de defesa da sociedade e da patria prevêem esses casos. Deixemos de lado o sentimentalismo. O interesse nacional exige um castigo exemplar.

ATOS DO CHEFE DO GOVERNO

Regulamentada Concessão do Abono Familiar

Assinado, Ontem, o Importante Dec reto — Atos Nas Pastas da Educação, Agricultura, Relações Exterio res, Fazenda, Marinha e Viação — Outros Decretos

O presidente da Republica assinou decretos regulamentando a concessão do abono familiar e determinando que as certidões e todos os papeis destinados a instruir os pedidos de abono serão fornecidos gratuitamente aos interessados.

A regulamentação do abono familiar foi feita pela seguinte forma:

"Art. 1º — A concessão do abono familiar a que se refere o artigo 28 do decreto-lei n. 3.200, de 19 de abril de 1941, obedecerá ás seguintes normas:

a) — o interessado formulará petição dirigida ao ministro respectivo ou ao dirigente de orgão diretamente subordinado ao presidente da Republica, se for o caso, declarando o numero de filhos solteiros, menores de 18 anos ou maiores, incapazes de trabalhar instruindo a petição com as respectivas certidões de registo de nascimento:

b) — o chefe imediato, antes de encaminhar a petição, fará investigar diretamente ou, se julgar conveniente, por intermedio de autoridade policial, se os filhos enumerados estão vivos, se mantêm solteiros e não trabalham, bem como mandará submeter a exame médico os maiores de 18 anos, dados por incapazes;

c) — ao encaminhar a petição, o chefe imediato informará o pedido indicando a remuneração mensal do interessado e opinando, de forma conclusiva;

d) — a petição assim instruida, será submetida, por intermedio do serviço de pessoal, a despacho final do ministro de Estado ou dirigente de orgão diretamente subordinado ao presidente da Republica, conforme o caso;

e) — autorizada, em cada caso, a concessão, será feita a folha de pagamento sob o titulo de "Abono Familiar", correndo a respectivo despesa, no exercicio de 1942, á conta da Verba Eventuais;

f) — qualquer ocorrencia que determine alteração do abono familiar deverá ser comunicada ao chefe imediato dentro do prazo de 15 dias, sob pena de suspensão;

g) — os dirigentes dos orgãos de pessoal deverão providenciar de forma que as alterações decorrentes das comunicações a que se refere a alinea anterior produzam efeito a partir do mês imediato".

ATOS NAS DIVERSAS PASTAS

O presidente da Republica assinou os seguintes decretos:

NA PASTA DA EDUCAÇÃO

Tornando sem efeito o decreto que nomeou José de Arimatéa Farias e Silva para exercer o cargo de oficial administrativo, classe H.

Nomeando Maria Generosa Deschamps Cavalcanti, para exercer o cargo de oficial administrativo, classe H.

NA PASTA DA AGRICULTURA

Concedendo aposentadoria a Mario de Otiz Pope no cargo de oficial administrativo, classe L.

Nomeando Rafael d'Elia para membro do Conselho Administrativo da Caixa de Credito aos Pescadores e Armadores de Pesca; Americo Roscoglo Reis, Auto Tim Fontes, Carlos Leonardo de Siqueira Barbosa Arcoverde, Demostenes Soares, Evaldo Mendes, Livio Portela e Oscar Barbosa de Melo, para exercerem, interinamente, o cargo de agronomo, classe G; e João Augusto Pereira Junior para suplente do Conselho Administrativo da Caixa de Credito aos Pescadores e Armadores de Pesca.

Removendo, "ex-oficio" no interesse da administração, Artur de Natividade Seabra, agronomo, classe G, da Divisão do Fomento da Produção Animal para o Serviço de Informação Agricola e José Carlos de Matos Horta Barbosa, agronomo, classe G, da Divisão de Terra e Colonização para o Serviço Florestal.

Autorizando: Ademar de Aquino Castro a pesquisar quartzo, caolim e mica no municipio de Matias, do Estado de Minas Gerais; Miguel de Carvalho Dias, a pesquisar zirconio e associados no municipio de Poços de Caldas, do Estado de Minas Gerais; Astrogildo Amaral, a pesquisar cristal de rocha, mica e associados no municipio de São João Evangelista do Estado de Minas Gerais; Joaquim Campolina Marques, a pesquisar quartzo no municipio de Pequi, do Estado de Minas Gerais; Antonio Gomes Barbosa, a pesquisar mica e associados no municipio de Alto Rio Doce do Estado de Minas Gerais; Mario Aguiar Abreu a pesquisar chumbo e associados e ouro no municipio de Bocaiuva, do Estado do Paraná; Etelvina Zanuiri, a pesquisar argila no municipio de Miracema, do Estado do Rio de Janeiro; Antonio Lacerda Braga a pesquisar manganês e associados no municipio de Itajaí do Estado de Santa Catarina; Lindolfo Gomes de Almeida, a pesquisar mica e associados no municipio de Peçanha do Estado de Minas Gerais; Joaquim Mauricio de Carvalho, a pesquisar blenda argentifera e associados no municipio de Januaria do Estado de Minas Gerais; Leon Averbuch, a pesquisar minerio de ferro e associados no municipio de Santa Barbara do Estado de Minas Gerais; José de Paula Vieira, a pesquisar manganês no municipio de Conselheiro Lafaiéte do Estado de Minas Gerais; Mocapir A. A. Horfini a pesquisar manganês e associados no municipio de Rezende Costa do Estado de Minas Gerais; Gladston Jafet, a pesquisar carvão no municipio de Bom Retiro do Estado de Santa Catarina; e Etelvina Zanenirl a pesquisar argila e associados no municipio de Miracema do Estado do Rio de Janeiro.

Exonerando Antonio José Alves de Souza do cargo, em comissão, de diretor, padrão O, da Divisão de Aguas.

Demitindo, a bem do serviço publico, Alcides Silva do cargo de escriturario, classe [illegible].

NA PASTA DAS RELAÇÕES EXTERIORES

Conferindo á Ordem Nacional do Cruzeiro do Sul: no grau de Grã-Cruz a Sua Excelencia o sr. Roberto M. Ortiz; no grau de Comendador aos coroneis Adolfo Millán del Rio e Milciades Contreras Monné; no grau de oficial aos majores Humberto Poblete Artigas e Manuel Pellú de La Rosa; e no grau de Cavaleiro ao capitão Fernando Munizaga Santender.

Tornando sem efeito o decreto que designou Pedro Nunes de Sá, diplomata, classe L, para exercer a função de consul no Consulado em Malaga e o que removeu, "ex-oficio", no interesse da administração, o mesmo diplomata do Consulado em Bremen para o Consulado em Malaga.

Designando: Claudionor Augusto de Campos, diplomata, classe K, para exercer a função de consul adjunto no Consulado Geral em Assunção; Hygas Chagas Pereira, diplomata, classe K, para exercer a função de segundo secretario na embaixada em La Paz; João Guimarães Rosa, diplomata, classe K, para exercer a função de segundo secretario na embaixada em Bogotá; e Luiz Aranha Pereira, diplomata, classe K para exercer a função de segundo secretario na embaixada em Caracas.

Removendo "ex-oficio", no interesse da administração: Claudionor Augusto de Campos, diplomata, classe K, do Consulado em Calena para o Consulado Geral em Assunção; Hygas Chagas Pereira, diplomata, classe K, da Secretaria de Estado para a embaixada em La Paz; Hugo Gouthier de Oliveira Gondim, diplomata, classe K, da embaixada em Washington para a Secretaria de Estado; João Guimarães Rosa, diplomata, classe K, do Consulado Geral em Hamburgo para a embaixada em Bogotá; e Luiz Aranha Pereira, diplomata, classe K, da embaixada no Vaticano para a embaixada em Caracas.

NA PASTA DA FAZENDA

Autorizando a firma Fonseca & Nunes a comprar pedras preciosas.

Revogando o decreto que autorizou Americo Elias de Tompa a comprar pedras preciosas.

NA PASTA DA MARINHA

Aproveitando João de Lameu São Paulo, lente substituto vitalicio da Escola Naval, em disponibilidade, no cargo de professor catedratico, padrão K, da mesma Escola.

NA PASTA DA VIAÇÃO

Nomeando José de Arimatéa Farias e Silva para exercer o cargo de oficial administrativo, classe H.

Removendo, a pedido, Rubens Pereira, oficial administrativo, classe H, da Inspetoria Federal de Obras Contra as Secas para o Departamento Nacional de Portos e Navegação.

Promovendo, por merecimento, Mauro Machado de Campos, carteiro, da classe B para a C.

OUTROS DECRETOS

O presidente da Republica assinou ainda o seguinte decreto:

Abrindo, pelo Ministerio do Exterior, o credito especial de ...... 390:000$000 para despesas de viagem, permanencia e outras que se tornem necessarias dos observadores militares junto ás Embaixadas do Brasil em Quito, no Equador e em Lima, no Perú.

— Prorrogando, até 31 de outubro do corrente, o prazo para apresentação do relatorio relativo á execução do "Plano Especial de Obras Publicas e Aparelhamento da Defesa Nacional" no exercicio de 1941.

— Alterando a tabela numerica do pessoal extranumerario-mensalista da Escola de Farmacia da Faculdade Nacional de Medicina.

— Criando uma coletoria federal no municipio de Jaqueri, em São Paulo e abrindo, pelo Ministerio da Fazenda, o credito especial de 9:000$0000 para o pagamento das despesas ocorrentes.

— Desdobrando em duas a cadeira de Desportos Aquaticos da Escola Nacional de Educação Fisica e Desportos da Universidade do Brasil e abrindo o credito suplementar de 13:800$000 para despesa com a admissão de um professor contratado.

— Incluindo, entre as disciplinas privativas da Faculdade Nacional de Farmacia, as materias Quimica Industrial Farmaceutica e Botanica Aplicada á Farmacia.

O apelo dos escritores Tchecos ao P. E. N. Clube do Brasil

O centro brasileiro da associação universal de escritores P.E.N. Clube recebeu do sr. Benjamim Subercaseaux, presidente do P.E.N. Clube do Chile, a seguinte adesão á resposta que enviou seu presidente, o academico Claudio de Souza, ao apelo feito pelo P.E.N. Clube Tchecoslovaco, ora sediado em Londres, contra o horrivel fuzilamento de centenas de escritores, cientistas e professores tchecos e de paises ocupados, que estão fazendo os alemães:

"De passagem por esta cidade subscrevo o protesto indignado do P.E.N. Clube do Brasil contra a cruel matança de escritores tchecos pelas forças nazistas. Benjamim Subercaseaux — Presidente do P.E.N. Clube do Chile".

Marechal de Ferro e de Ouro

JOAQUIM DE SALES

DOIS homens conheci que desfrutaram mais do que a amizade, a afeição carinhosa de Floriano Peixoto. Eu tinha Floriano em conta de homem soturno, misterioso e um tanto desalmado. Vinha-me este juizo falso da minha imaginação infantil e da minha amizade de colegio com dois gauchitos, filhos de um maragato conhecido, notorio e consolidado. Aqueles dois homens e mais alguns episodios que vim mais tarde a conhecer revelaram-me o verdadeiro Floriano, homem calado, soturno e desconfiado, mas alma aberta, generosa e compassiva, profundamente humana e compassiva.

* * *

O coronel Aureliano de Faria ainda era diretor da Casa de Correção, quando, ainda cascabulho, fui nomeado professor daquele estabelecimento. Aureliano era o homem da confiança inteira de Floriano. A certa altura, havia naquele presidio mais de 200 presos politicos, todos do máximo relevo, gente que pagava a pena prender, ainda que tambem na ocasião, conforme a praxe em circunstancias semelhantes, se prendesse um pouco a torto e a direito.

Alguns desses homens eminentes, devido á falta de prática de cadeia ou a um sistema especial de nervos, não se conformavam com a detenção, sofriam horrivelmente. Aureliano de Faria comunicava tais casos a Floriano e este dava-lhe ordens para os manter em sua residencia, dele diretor, em predio vasto, anexo á Correção. Eles ai viviam como hospedes de uma familia que conheci e era a gente mais amavel e acolhedora que se pode imaginar. Monsenhor Breves e A. de Siqueira, autentico parisiense, faziam parte do numero desses hospedes amaveis. A insistencia e o cuidado com que Floriano se preocupava com os interesses da saude e do passadio dos presos politicos impressionavam profundamente o diretor. Este, pela grandeza de seu incomparavel coração, ainda mais exagerava as recomendações de Floriano. Por isso mesmo, doze ou treze anos depois, quando Aureliano foi demitido do seu cargo por suspeita absolutamente infundada de ser cumplice na revolta da Vacina Obrigatoria, um de seus antigos prisioneiros deu-lhe o lugar de tesoureiro da sua poderosa companhia, posto que lhe rendia cinco vezes mais do que o que recebia no emprego oficial.

* * *

Felicio dos Santos, grande médico e grande sabio brasileiro, era amigo de Floriano desde antes da guerra do Paraguai. Podia falar-lhe e falava-lhe com todo o desembaraço.

Quando teve a surpreendente noticia de que o marechal mandara prender o major Sezerdelo Correia, foi a correr ao Itamarati.

— Floriano, que significa a prisão do Serzedelo nosso amigo leal ?!...

— Ora, Felicio, você não conhece o Sezerdelo melhor do que eu! Ele é nosso amigo fiel; mas se eu o deixar solto na rua irá fazer asneiras na certa. Preso, ficará quieto, não me dará preocupações...

* * *

Felicio tambem o censurou por ter nomeado para a chefia da policia civil do Distrito o coronel Valadão, homem por tantos titulos ilustre.

— Você errou. A chefia de policia é um cargo pela propria natureza destinado a bachareis. As questões de direito surgem a cada passo, e o Valadão vai dar cincadas, umas depois das outras.

Floriano respondeu á objeção de Felicio, dizendo-lhe :

— Você sabe que já nomeei dois ou três magistrados para esse cargo, e muito me arrependo disso... A's minhas ordens tinham sempre objeções a fazer, alegando textos de regulamentos, de portarias, de leis e até da Constituição. Com os meus oficiais, a coisa muda de figura. Dou uma ordem e eles não querem saber de nada disso, senão de cumpri-la imediatamente. Nesta quadra da vida nacional não se pode estar pensando em leis, quando a salvação publica impõe a suspensão das garantias legais.

* * *

Homem extraordinario e original, Floriano recebeu um dia a visita, não marcada previamente, de um obscuro cadete da Escola Militar. O cadete Candido Mariano contou com simplicidade a sua pequena aventura ao marechal. Estava na vespera a tomar aperitivos numa roda de amigos, em certa confeitaria do Largo de São Francisco. Do grupo fazia parte um homem abastado, major da briosa, que despendera fortunas e expusera muita vez a vida na propaganda da Republica, e que desejava uma só recompensa e nunca a recebera: ser delegado de policia da capital, cargo naquele tempo de função graciosa.

— Amanhã o senhor será delegado, exclamou Candido Mariano, sob o entusiasmo de uma alta pressão.

— Não o deixarei mal, meu filho, observou Floriano a sorrir. O seu protegido é delegado desde hoje.

E Candido Mariano se tornou um dos homens de Floriano e como simples alferes-aluno recebeu do marechal investiduras ulteriores da mais alta gravidade que soube desempenhar com a maior retidão.

* * *

Uma tarde Paula Ney irrompeu á porta do gabinete de Floriano. Ao porteiro, que se opunha á sua entrada, disse com voz firme :

— Diga ao marechal que é o Paula Ney...

Floriano, da sua mesa, ouviu a discussão e fez entrar o boemio que lhe pediu o logar vago de diretor da Hospedaria da Ilha das Flores "para salvar a vida de uma familia que morria de fome, composta de marido, mulher e cindo filhos menores".

Após meia hora de conversa, Paula Ney retiravase com a portaria desejada; mas o tilburi que o levava ao Itamarati estava na porta e o poeta só tinha no bolso um niquel de dois tostões. Passou a mão pela cabeça, ao descer as escadas, e com os cabelos desgrenhados e olhos esbugalhados, aproximou-se do veiculo :

— Cocheiro, toque para o Arsenal de Marinha. Acabo de assassinar o marechal!

O cocheiro, deante do maluco, disparou rua São Joaquim abaixo para evitar futuras encrencas com o processo. E Paula Ney poude tomar tranquilamente um bonde de tostão e procurou os amigos que o esperavam no Pascoal, curiosos do resultado de suas demarches junto a Floriano.

* * *

E tal foi o soldado cuja energia de ferro esteve sempre a serviço de um coração de ouro.

COMPANHIA SIDERURGICA DO BRASIL

SÉDE:
São Paulo
Rua Xavier de Toledo, 70 - 2.º andar

SUCURSAIS:
Rio de Janeiro
Praça Floriano, 19 - 9.º andar
(Cinelandia)

Belo Horizonte
Rua Carijós, 561 - 1.º andar

Está operando em todo o territorio nacional, por força do decreto abaixo assinado pelo Exmo. Sr. Dr. Presidente

GETULIO VARGAS

Decreto n. 8244, de 19 de Novembro de 1941 do

DIARIO OFICIAL

N.º 271, de 24 de Novembro de 1941

Concede á "Companhia Siderurgica do Brasil" autorisação prévia para se constituir.

O PRESIDENTE DA REPUBLICA, usando da atribuição que lhe confere o artigo 74, letra a, da Constituição e tendo em vista o decreto-lei n. 1985, de 29 de Janeiro de 1940 (Codigo de Minas), decreta:

Artigo 1.º — E' concedida á "Companhia Siderurgica do Brasil" autorisação prévia para se constituir como sociedade anónima de mineração afim de recorrer á subscrição pública para a formação de parte de seu Capital, de acordo com o que dispõe o § 1.º do art. 6.º do decreto-lei n. 1985 de 29 de Janeiro de 1940 (Codigo de Minas), combinado com o art. 63 do decreto-lei n. 2627, de 26 de Setembro de 1940.

Artigo 2.º — Revogam-se as disposições em contrario.

Rio de Janeiro, 19 de Novembro de 1941, 120.º da Independencia e 53.º da Republica.

(a) GETULIO VARGAS
(a) CARLOS DE SOUZA DUARTE

As jazidas da Companhia estão localizadas em Santa Barbara, Estado de Minas Gerais, onde serão instaladas os Altos fornos

O 86º Aniversario do Corpo de Bombeiros

AS SOLENIDADES REALIZADAS NO QUARTEL DA BRIOSA CORPORAÇÃO

A briosa corporação dos soldados do fogo comemorou ontem o 86.º aniversario de sua fundação realizando varias solenidades não só no seu quartel central á praça da Republica mas, igualmente, em todos os postos de socorro.

A's 9 horas perante grande assistencia, em que se viam o coronel Aristarco Pessoa, comandante, oficialidade e praças do Corpo de Bombeiros, assim como numerosos convidados e pessoas amigas, frei Serafim, da Ordem dos Capuchinhos, celebrou o santo sacrificio da missa enquanto o coro feminino da igreja de São Sebastião, e o coro de praças e a banda de musica da instituição, sob a regencia de frei Domingos, tambem da Ordem dos Capuchinhos, fazia os acompanhamentos musicais.

Grande numero de pessoas visitou as instalações do quartel da praça da Republica que foi franqueado ao publico desde ás 6 horas.

O "cliché" acima fixa alguns aspectos das comemorações.

Para comemorar o 3º Centenario da Batalha dos Guararapes

UM CONGRESSO HISTORICO MILITAR POR INICIATIVA DO INSTITUTO BRASILEIRO DE CULTURA

Sob a presidencia do general Souza Docca, reuniu-se o Instituto Brasileiro de Cultura.

Foram eleitos socios titulares os srs. coronel Rui de Almeida e Luiz Prado Ribeiro, para as cadeiras de Evaristo de Morais e Lafaiete Pereira, respectivamente; socios efetivos, os srs. professor Jeronimo Monteiro Filho, general Souza Ferreira, Jesuino de Albuquerque, Campos da Paz Junior, Fausio de Souza Serpa, Humberto Leme e Mario de Paula Fonseca; socios correspondentes, comandante, Amaral Peixoto, d. Alzira Vargas do Amaral Peixoto, embaixador Martinho Nobre de Melo, Euripedes de Queiroz Vale, embaixador Eduardo Labougle e sra Eleonora Roosevelt.

O sr. Augusto de Lima Junior propôs que o Instituto tomasse desde já a iniciativa de comemorar o terceiro centenario da segunda batalha dos Guararapes, com a realização de um Congresso Historico Militar e a ereção de um monumento aos herois da guerra holandesa.

O presidente nomeou uma comissão composta dos srs. Heitor Pereira, Prado Ribeiro e Americo Palha, para estudar o assunto.

No Foro Militar

PRESO DESDE JANEIRO POR TER SE ENVOLVIDO NUM CONFLITO

Por se encontrar preso desde o dia 12 de janeiro do corrente ano, no xadrez do Regimento Andrade Neves, sem ter respondido a inquerito e a nenhuma outra formalidade judicial, impetrou, ontem, em seu proprio favor, habeas-corpus ao Supremo Tribunal Militar, o soldado Rubino do Nascimento Ramos, do Contingente da Escola das Armas.

A sua prisão, é resultante de um conflito em que se envolveu naquela data, na estação de Bangu', o qual terminou com um seu colega ferido a arma branca.

Esse pedido foi distribuido ao ministro Cardoso de Castro, e tomou o numero 18.443.

HABILITADOS OS HERDEIROS DO GENERAL FRANCISCO JOSE' PINTO

Por despacho de ontem, o auditor Roqueta Vaz, julgou habilitados ao Montepio Militar, e meio soldo do falecido general, Francisco José Pinto, os seus herdeiros, isto é, sua esposa e tres filhos menores.

Ontem mesmo, á 2ª Auditoria de Guerra, remeteu ao diretor do Serviço de Fundos, o respectivo processo.

REUNIÃO DE CONSELHO ESPECIAL

Na Segunda Auditoria de Guerra, reune-se, hoje, o Conselho Especial de Justiça, sorteado para apurar uma acusação feita ao sargento Hermano da Silva Neto, estando envolvido no caso o tenente Napoleão Ribeiro do Nascimento.

Essa reunião, é destinada á formação de culpa do acusado.

CONDENADO OTAVIO C. MANGABEIRA COMO DESERTOR

Pelo Conselho de Justiça da Companhia Extra da Escola Militar, foi condenado Otavio Cunha Mangabeira, como incurso no crime de deserção, visto a defesa não ter conseguido destruir a prova dos autos.

Esse processo, em grau de recurso para a instancia superior, foi distribuido, ontem, aos ministros general Manuel Rabelo, relator; e almirante Azevedo Milanez, revisor; e tomou o numero 8.621.

LIVRARIA ALVES
Livros colegiais e Academicos

Em Visita a Estados do Brasil a Missão Militar do Chile

Aspecto tomado no Aeroporto Santos Dumont, quando embarcou o general Escudero

A Missão Militar do Chile encontra-se em visita a varios Estados do Brasil.

O general Oscar Escudero e um grupo de oficiais de sua comitiva, em avião especial, o "Araci", do Condor, seguiram para a Baía e o Recife, devendo regressar no proximo domingo, á tarde.

O general Nelson Fuenzalida e outro grupo de militares chilenos partiram para Minas Gerais, visitando, em primeiro lugar, Juiz de Fora e devendo estar de volta a esta capital no dia 5, pela manhã.

Oficiais brasileiros acompanham os seus colegas do Chile, tendo os governos dos Estados elaborado em honra aos nossos ilustres hospedes um programa de recepção e de visitas.

A PARTIDA PARA O PARAGUAI

A Missão ficará no Rio nos dias 5 e 6, para as ultimas despedidas. No dia 7, pela manhã, em avião da F. A. B., deixará o Brasil com destino ao Paraguai, onde, a convite do presidente Higino Moriñigo, permanecerá em Assunção alguns dias.

NA PREFEITURA DO DISTRITO FEDERAL

NO GABINETE DO PREFEITO

Em seu gabinete o prefeito recebeu, ontem, os srs. Edison Passos, Martins Pereira, Jorge Bleb, Antonio Austregesilo, Souza Dantas, desembargador Alvaro Belfort e Mario Melo.

O PREFEITO FEZ-SE REPRESENTAR

Pelo seu assistente militar, o prefeito fez-se representar na cerimonia do lançamento no navio "Papanera", da Companhia Nacional de Navegação Costeira.

O ANIVERSARIO DA ADMINISTRAÇÃO NO DEPOIMENTO DE VARIAS PERSONALIDADES

Pela passagem, hoje, do 5º aniversario da administração do prefeito Henrique Dodsworth, varias homenagens serão prestadas a s. excia., e, entre elas, os secretarios gerais da Prefeitura e varias outras personalidades de destaque farão depoimentos sobre as atividades da Prefeitura do Distrito Federal, nestes ultimos cinco anos, e que serão irradiados pela PRD-5 Radio Difusora da Prefeitura. Nas escolas publicas da municipalidade o Serviço de Divulgação fará exibir varios filmes sobre os empreendimentos da atual administração.

FUNCIONARIOS APOSENTADOS

De acordo com a legislação vigente, o prefeito Henrique Dodsworth resolveu apresentar a enfermeira em disponibilidade Maria Elisa Guimarães Pitanga, o trabalhador Antonio Manhães da Silva e o professor de curso primario Luiz Amado Machado.

NOVA DIRETORA DE COLEGIO

Em decreto de ontem o prefeito resolveu nomear para o cargo, em comissão, de diretora de Colegio, da Secretaria Geral de Educação, a diretora de Escola Orminda Isabel Marques.

APOSENTADORIA SEM EFEITO

Tendo em vista o que constou de processo, o prefeito resolveu anular o ato de 24 de outubro de 1939, que aposentou a enfermeira em disponibilidade Maria Elisa Guimarães Pitanga.

TITULO APOSTILADO

O prefeito mandou apostilar o titulo do diretor de Escola Nerêa da Fonseca Ramos Frickmann, mandando incorporar aos seus vencimentos a gratificação adicional de 15%, a partir de 14 de setembro de 1937, em cujo gozo se achava, na importancia de 540$000 anuais.

NOVO LOGRADOURO PUBLICO DA CIDADE

Em decreto de ontem o prefeito resolveu considerar logradouro publico da cidade do Rio de Janeiro, de acordo com o projeto aprovado, o prolongamento da rua Anajás, a partir de 300 metros da Estrada Monsenhor Felix e terminando na rua Caiçaras, em Madureira.

ALTERADOS OS LIMITES DE VARIOS LOGRADOUROS

Com o decreto n. 7292, o prefeito resolveu alterar os limites do logradouro reconhecido com a denominação de Estrada da Posse e determina os limites dos logradouros reconhecidos com: Estrada dos Sete Riachos, Rua Teixeira Campos e Estrada dos Coqueiros, todos situados no Realengo e Campo Grande:

DESPACHOS DO PREFEITO NA SECRETARIA DO PREFEITO

Maria Regina da Silva — Relevo a multa, em face do parecer, obedecidas as prescrições legais.

José Lino Ribeiro de Sá e José Loureiro — Cancelem-se os autos, em face do parecer, obedecidas as prescrições legais.

Madureira Atlético Clube — Reduzo as três (3) multas a 50$000 (cincoenta mil réis) cada uma, em face do parecer, sob a condição de serem pagas no prazo de 8 dias, obedecidas as prescrições legais.

Associação Nossa Senhora da Salete — Ciente.

Alvaro Gurgel de Alencar Filho — Indeferido, em face do parecer da Procuradoria da Prefeitura.

Pró-Pecuaria Industria de Forragens Equilibradas Ltda. — Indeferido, em face do parecer do secretario geral de Viação e Obras.

Carlos Joaquim da Cruz — Não pode ser averbado em folha de pagamento o desconto alvitrado, em face do que dispõe o Estatuto dos Funcionarios da Prefeitura.

NA SECRETARIA GERAL DE ADMINISTRAÇÃO

Nerêa Fonseca Ramos Frickman — Alaide Cruz de Oliveira e Silva e Sebastiana Morais de Figueiredo — Deferido, nos termos do parecer do secretario geral de Administração, obedecidas as prescrições legais.

Marcos Gastão Freire — Cumpra-se.

Maria Olimpia de Moura Reis — Autorizo, sem onus para a Prefeitura.

Oficio 1004 da Secretaria Geral de Administração — Aprovo, obedecidas as prescrições legais.

NA SECRETARIA GERAL DE FINANÇAS

Oficio 11277 da Secretaria Geral de Finanças — Autorizo, obedecidas as prescrições legais.

Oficio 1265 da Secretaria Geral de Finanças — Ciente.

Oficio 13 da Comissão Fiscalizadora dos Serviços Adjudicados — Autorizo, nos termos do parecer do secretario geral de Finanças, obedecidas as prescrições legais.

Lito Tipo Guanabara Ltda. — Autorizo, nos termos do parecer, do secretario geral de Finanças, obedecidas as prescrições legais.

Valdemar Matos — Tendo em vista os pareceres dos secretarios gerais de Saude e Assistencia e de Finanças, cancele-se a intimação, obedecidas as prescrições legais.

Tertuliano Francisco Luduvice Filho — Aguarde-se proposta da Secretaria Geral de Finanças, tendo em vista o parecer do secretario geral de Administração.

Ana Porto Rosman — Aprovo o laudo que fixou em 38:870$000 (trinta e oito contos oitocentos e setenta mil réis), a área de investidura.

Centro Espirita Caridade — Deferido, nos termos dos pareceres do secretario geral de Finanças e da Procuradoria da Prefeitura, obedecidas as prescrições legais.

DIA 1 DE JULHO DE 1942 NA SECRETARIA DO PREFEITO

Processo Administrativo de Oscar de Souza Chermont, Arminda Duarte de Araujo, Maria do Carmo Nunes e José Maranhão — Dê-se vista nos termos da lei.

Oficio s|n do Governo do Territorio do Acre — Autorizo sem onus para a Prefeitura ou para a Associação Médico Cirurgica.

Oficio s|n do Instituto de Bibliografia Especializada — Arquive-se, em face do parecer, por não convir á Secretaria de Saude o fornecimento proposto.

SECRETARIA GERAL DE ADMINISTRAÇÃO

Exclusão de Extranumerario:

Antonio Cantelmo Neto — Faça-se o expediente de exclusão, a pedido, nos termos da Resolução n. 4, de 1940. (Despacho do secretario geral).

RETIFICAÇÃO DE NOMES POR MOTIVO DE CASAMENTO

Por haver contraido matrimonio, fica retificado para Hilda Mesquita da Costa, o nome da extranumeraria Hilda Freire de Mesquita.

Por terem contraido matrimonio ficam retificados, respectivamente para Alice Santos de Jesus, Olga Gonçalves Babo e Diva Novais Martins, os nomes das serventuarias Alice Ferreira dos Santos, Olga Gonçalves, e Diva Novais, de conformidade com a autorização do prefeito exarada no processo n. 1394-40.

DESPACHOS DO SECRETARIO GERAL, DR. JORGE DODSWORTH

Hilda Freire de Mesquita — Faça-se o expediente necessario.

Antonio de Castro — Concedida a licença á vista do parecer do diretor do Departamento do Pessoal, nos termos do artigo 156 do decreto-lei 3770, de 1941, no periodo compreendido entre os dias 24 de maio e 15 de junho de 1942, vespera da publicação do decreto de aposentadoria.

não ter sido verificado o tempo de aposentadoria pelo artigo 183 — Indeferido, quanto ao pedido

Rita Olga de Vasconcelos Hanow do decreto-lei 3770, de 1941, por de serviço consignado na lei. A' consideração do secretario geral de Educação e Cultura, submeto o pedido tambem feito pelo requerente, no que diz respeito ao desempenho das funções inerentes á sua carreira, solicitando a juntada do processo que deu origem á antiga situação de professora extra-classe.

Dinara de Vincenzi Azevedo Leite — Faça-se o expediente de apresentação á Secretaria Geral de Educação e Cultura, onde vai ter exercicio. Ao Departamento do Pessoal, para os devidos fins.

Edilasio Freire — Indeferido, quanto ao pedido de reintegração, por falta de amparo legal. A nova admissão não é possivel, tendo em vista o que consta de amb em vista o que consta da folha do historico e o motivo da dispensa.

Of. 1566-PSE, ref. a Osvaldo Pinheiro da Silva — Faça-se o expediente de apresentação á Secretaria Geral de Viação e Obras, onde vai ter exercicio a partir de 4 do corrente, quando cessam os efeitos da pena de suspensão imposta pelo prefeito. Ao Departamento do Pessoal, para os devidos fins.

Mario Cabral — Deferido. Faça-se o expediente de apresentação á Secretaria Geral de Viação e Obras, onde vai ter exercicio. Ao Departamento do Pessoal, para os devidos fins.

Emilia Fernandes e outra — Mantenho o despacho de indeferimento, á vista dos esclarecimentos prestados, uma vez que houve a prescrição de que trata o artigo 128 — item X — do Codigo Civil.

Of. PSE, ref. a Estanislau Viana — Fixados em rs. 3:360$000 (três contos trezentos e sessenta mil réis) anuais, os proventos de inatividade, á vista do parecer do diretor do Departamento do Pessoal.

Carlos Luiz de Vargas Dantas — Fixados em rs. 13:500$000 (treze contos e quinhentos mil réis), anuais, os proventos de inatividade, á vista do parecer do diretor do Departamento do Pessoal.

Manuel Carneiro e outros e Manuel Dias Teixeira — Indeferido, por falta de amparo legal.

João Ferreira dos Santos — Levantada a perempção. Prossiga-se.

Of. 631 do Departamento de Higiene e Ass. Social, ref. a Licurgo Moreira Cavalcanti — Cumpra-se a lei. Ao Departamento do Pessoal para proceder o expediente de remessa.

EXIGENCIAS DO CHEFE DO SERVIÇO

Maria Ester Castro Lustosa de Aragão, processo n. 72164-42 — Compareça, para legalizar documento, á Avenida Graça Aranha 416, antigo 62, 6º andar — sala 611.

DEPARTAMENTO DO TESOURO

Atos do diretor:

Transferencia — dos serventuarios: — Ieda Morais Rego, do 7 para o 5 TS; Eitel Ramos de Azevedo, do 5 TS para o 5º Distrito de Arrecadação e, Silvia Carvalho de Azeredo Coutinho, do 5 para o 7 TS.

Designação: — do servente Durvalino Lopes da Rocha, para o Serviço de Correspondencia.

DESPACHOS

Imper Ltda. — Aceite-se em termos.

PAGAMENTOS DE HOJE NA CAIXA REGULADORA DE EMPRESTIMOS

Será feito hoje o pagamento das seguintes propostas:

43031 — 45692 — 45695 — 45898
45995 — 46125 — 46126 — 46127
46128 — 46130 — 46132 — 46133
46134 — 46135 — 46137 — 46138
46143 — 46144 — 46145 — 46147
46148 — 46149 — 46152 — 46153
46155 — 46156 — 46157 — 46158
46159 — 46160 — 46154 — 46165
48803 — 48952 — 49093 — 49095
48993 — 49118 — 49083 — 49104
49110.

ATRASADAS

45430 — 46057 — 46070 — 46089
46092 — 46094 — 46097.

Não vos esqueçais de que os cegos necessitam sempre do vosso auxilio. Encaminhai-os para A ALIANÇA DOS CEGOS, á rua 24 de Maio n. 47 — Rio de Janeiro — Telefone 26-5202

Elevado o Preço dos Jornais Diarios da Baía

O Conselho Nacional de Imprensa, em reunião ontem realizada, sob a presidencia do sr. Lourival Fontes, diretor geral do DIP, tomou conhecimento dos termos de um convenio firmado pelos jornais vespertinos e matutinos que se editam em Salvador, Capital da Baía, elevando de 100 réis o preço de cada exemplar destinado á venda avulsa.

O Conselho pronunciou-se pela ratificação do convenio, tendo sido neste sentido exarado despacho pelo sr. diretor geral do DIP, de acordo com o decreto-lei numero 2.322, de 20 de junho de 1940, artigos 1º e 2º.

O convenio entrará hoje mesmo em vigor.

TAQUIGRAFOS
OBTEM BONS EMPREGOS
CURSO PRATICO E EFICIENTE
TRAVESSA DO OUVIDOR
N.º 28-2.º andar

CORONEL GENSERICO DE VASCONCELOS

(SEU FALECIMENTO, ONTEM)

Os Laboratorios Silva Araujo-Roussel S. A. participam o falecimento ocorrido ontem, ás 15.30 horas, do coronel GENSERICO DE VASCONCELOS, dedicado e operoso membro dos seus Conselho Consultivo e de Direção.

Outrossim, convidam todos os seus clientes e amigos para acompanharem o seu enterro, que sairá, hoje, 3 de julho, ás 10 horas, da Matriz da Gloria para o cemiterio de São Francisco Xavier.

CORONEL GENSERICO DE VASCONCELOS

Os membros do Conselho de Direção dos Laboratorios Silva Araujo-Roussel S. A. participam, profundamente consternados, o falecimento, ocorrido ontem, ás 15.30 horas, do seu dedicado companheiro coronel GENSERICO DE VASCONCELOS. Convidam, outrossim, todos os seus amigos para acompanharem o seu enterro que sairá, hoje, 3 de julho, ás 10 horas, da Capela da Matriz da Gloria, no largo do Machado, para o cemiterio de São Francisco Xavier.

CORONEL GENSERICO DE VASCONCELOS

(SEU FALECIMENTO, ONTEM)

Os funcionarios e operarios dos Laboratorios Silva Araujo-Roussel S. A. partitipam o falecimento ocorrido ontem, ás 15.30 horas, do seu estimado chefe coronel GENSERICO DE VASCONCELOS.

Convidando seus amigos para acompanharem o enterro, participam ainda que o mesmo sairá hoje, 3 de julho, ás 10 horas, da Capela da Matriz da Gloria, no largo do Machado, para o cemiterio de São Francisco Xavier.

Proximas Estreias

ODIO NO CORAÇÃO

Tyrone Power e Gene Tierney

Em "Odio no Coração" — Tyrone Power tem como companheiros, Gene Tierney, George Zanders, Frances Farner e o menino Roddy Mc Dowall, a revelação suprema de "Como era Verde o Meu Vale", num elenco de primeirissima grandeza!

Na proxima quinta-feira, "Odio no Coração" estará nas télas dos cinemas São Luiz, Capitolio e Carioca, para a consagração de Tyrone Power no seu mais vibrante e sensacional desempenho!

"DUMBO"

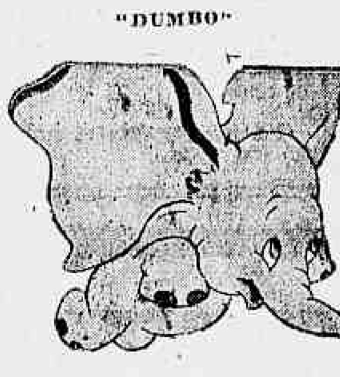

Eis Dumbo, o elefante que voa!

Já no proximo dia 15, a RKO Radio apresentará nos cinemas Plaza, Astoria e Olinda, simultaneamente, "Dumbo", a mais humana das realizações de Walte Disney. E, no dia 10, "Dumbo" será apresentado em "avant-première", á alta sociedade Carioca, em beneficio da "Cidade das Meninas".

A exma. sra. Darcy Vargas patrocina essa sessão que por certo marcará um grande acontecimento social e cinematografico.

"ORGULHO" — ESTA' NO METRO TIJUCA E NO METRO COPACABANA

"Orgulho", o romance encantador de Jane Susten — que Greer Garson e Laurence Olivier interpretaram com tanta graça para a Metro Goldwyn Mayer, está agora no Metro Tijuca e no Metro Copacabana. Em outros papeis de "Orgulho" aparecem Mary Boland, Edna May Oliver, Marsha Hunt, Maureen O'Sullivan, Ann Rutherford e Karen Morley.

"VOCÊ ME PERTENCE"

O ciume e o amor sempre andaram juntos, mas nunca tão agarrados, provocando incidentes de tal pitoresco, quanto no caso Barbara Stanwyck-Henry Fonda, no filme da Columbia "Você me pertence" (You belong to me), que estará em exibição, simultaneamente, nos cinemas Plaza, Astoria e Olinda, já a partir de segunda-feira.

Barbara Stanwyck, elegantissima e mais bela do que nunca, é a "estrela" de "Você me pertence"

NÃO OUVIU AINDA AS VALSAS DE "O SOLDADO DE CHOCOLATE"

Rise Stevens, a revelação esplendida de "O Soldado de Chocolate", agora no Metro Passeio

"O Soldado de Chocolate", que está agora em sua segunda semana no Metro Passeio, que amanhã, sábado, será tambem exibido á meia-noite, e que ficará em cartaz até quarta-feira proxima, para quinta-feira dar-se a apresentação, ou melhor, a reapresentação do pomposo "Romeu e Julieta".

"FUZILEIROS DA FUZARCA"

Ai vem ele, fazendo mil e uma trapalhadas...

Victor Mc Laglen e Ed. Lowe são os dois principais interpretes dessa estupenda comedia que a RKO Radio apresentará a partir de segunda-feira nos cinemas Parisiense e Ritz, simultaneamente. E, com Victor Mc Laglen e Edmund Lowe, estão tambem (e não podia deixar de ser!) Binnie Barnes, Dorothy Lovett, Corina Mura, Marion Martin, etc.

METRO-PASSEIO •PASSEIO, 62 • TELS. 22-6490 e 6141•
METRO COPACABANA AV. COPACABANA, 749 • TEL. 47-2730
METRO-TIJUCA PRAÇA SAENZ PEÑA • TEL. 48-9970
SEMPRE UM BOM ESPETACULO NO MAIOR CONFORTO
11.45-1.30-3.40-5.50-8 e 10 hs.
O SOLDADO de CHOCOLATE PROIBIDO ATÉ 14 ANOS
NELSON EDDY ★ RISE STEVENS
MUSICA de OSCAR STRAUSS
e CINE-JORNAL BRASILEIRO 433 V 2 (DO D.I.P.)
BALCÃO 3$
HOJE
1-3-5.20-7.50 e 10.05 hs
GREER GARSON • LAURENCE OLIVIER em ORGULHO
e CINE-JORNAL BRASILEIRO 430-131 V 2 (DO D.I.P.)
BALCÃO 3$
FILMES METRO-GOLDWYN-MAYER

Sociais

ANIVERSARIOS

Fazem anos hoje, os srs.: dr. Rocha Lagoa Filho comendador Bernardo Martins Catarino, conhecido industrial baiano.

Senhorinha: Odete Deschamps.

Senhora: Joaquim Gomes de Andrade.

— Transcorre hoje, o aniversario natalicio do sr. Plinio de Melo, chefe de Secretaria e advogado da Liga do Comercio do Rio de Janeiro.

— Faz anos hoje, o sr. Oscar Antonio Ferreira, funcionario aposentado do Ministerio da Viação.

— Transcorre hoje, o aniversario natalicio do 2º tenente do Exercito Amilcar da Costa Rebim, servindo no Supremo Tribunal Militar.

— Transcorre hoje a data natalicia do dr. Antonio Rodrigues da Cunha um dos mais competentes profissionais do corpo clinico do Hospital Getulio Vargas.

O feliz evento dará ocasião a que o ilustre aniversariante seja muito felicitado.

DIPLOMATICAS

Ministro da China em visita ao Rio — Procedente da Turquia, onde ocupava o cargo de ministro plenipotenciario da China, chegou ontem á tarde ao Rio de Janeiro, pelo avião da Panair, acompanhado de sua esposa e dois filhos, o sr. Chang Peng Chun.

O ilustre diplomata chinês e sua familia atravessaram ha dias o Atlantico-Sul num dos "clippers" transoceanicos da Pan American Airways, alcançando Natal, de onde vieram agora ao Rio de Janeiro.

Dentro de alguns dias, o sr. Chang Peng Chun, sua esposa e filhos, continuarão a sua viagem com destino a Buenos Aires.

HOMENAGENS

Professor Raul Pederneiras. — Os antigos alunos, colegas, amigos e admiradores do professor Raul Pederneiras, por motivo da sua recente aposentadoria do cargo de professor da Faculdade Nacional de Direito, em cujo exercicio efetivo e ininterrupto de mais de quarenta e cinco anos prestou relevantes serviços ao ensino juridico no Brasil, vão homenageá-lo, oferecendo-lhe uma lembrança e um banquete em dia e local que serão oportunamente designados.

— **Henrique Gigante** — Realiza-se terça-feira proxima, dia 7 do corrente, ás 21 horas, no Casino da Urca, o jantar com que amigos e admiradores homenagearam o jornalista Henrique Gigante.

As listas de adesão acham-se á disposição dos interessados no "Jornal do Comercio", no "O Globo", no "Jornal dos Sports", no Centro Carioca e no Clube dos Democraticos.

FESTAS

— **Clube dos Marimbás** — Terá lugar no proximo sábado uma ceia-dansante de recepção aos novos socios-proprietarios do clube. Tocará magnifica orquestra. Traje a rigor.

CONFERENCIAS

Poetas militares de meu tempo — Sob o titulo acima realizou-se na Associação Brasileira de Imprensa a anunciada conferencia do general Arnaldo Damasceno Vieira em sessão da Sociedade de Homens de Letras do Brasil. Fizeram-se igualmente ouvir as poetisas Hecilda Clark, Raquel Prado, Ana Cesar, Adalzira Bittencourt, Zilá Monteiro e os escritores Alvaro Bomilcar, Marcos Botelho e o desembargador Gustavo Farneze.

VIAJANTES

Com destino aos Estados Unidos, partiu ontem, pelo "clipper" da Pan American Airways, o sr. Francisco Silva Junior, diretor do Escritorio de Expansão Comercial do Brasil em Nova York, que aqui se encontrava, ha varias semanas, a serviço daquela repartição do Ministerio do Trabalho, Industria e Comercio.

FALECIMENTOS

Cel. Genserico de Vasconcelos — Faleceu, em sua residencia á rua Almirante Alexandrino, 45 (Sta. Tereza), o cel. Genserico de Vasconcelos. Oficial brilhante fé de oficio no Exercito Nacional ao qual serviu com acrisolado amor, patriotismo, e notavel capacidade profissional.

O ilustre extinto desempenhou importantes comissões dentro e fora do país, inclusive á de nosso adido militar na Republica Argentina.

O feretro do ilustre militar sairá hoje, ás 10 horas, da matriz da capela da Gloria, para o cemiterio de São Francisco Xavier.

As apolices da Prefeitura de Niterói

ADMITIDAS A' COTAÇÃO NA BOLSA DE FUNDOS

O chefe do Gabinete do ministro da Fazenda enviou ao sr. presidente da Camara Sindical dos Corretores de Fundos Publicos um oficio comunicando que o sr. ministro resolveu autorizar a admissão á cotação oficial da Bolsa de Fundos Publicos de 100.000 (cem mil) apolices ao portador, do valor nominal de 200$ cada uma, juros de 8% ao ano, emitidas pela Prefeitura Municipal de Niterói.

TEATRO

[illegible]-SE HOJE A TEMPORADA DE REVISTAS DO CARLOS GOMES

A nova temporada a iniciar-se, no teatro Carlos Gomes, com Araci Cortes e sua Companhia será de grande atrativo devido integrar o elenco o festejado ator Mesquitinha, comico 100% e Principe Maluco, humorista notavel a par da revista "Alerta, Brasil", de Custodio Mesquita e Miguel Orrico.

Trata-se de um original dos mais palpitantes com quadros patrioticos e alguns escritos especialmente para Aracy e Mesquitinha que devem assinalar o maior êxito. A distribuição de "Alerta, Brasil", será esta: Clarim, Fantasia, Carinhosa, Miquilina e Plébe Aracy Corte; Telefone, Cor Morena, Condessa, Historia, Anita Sorreno; Pedro, Alto, Iá!, Helena, Marlene, Madame Betty Simone; Atriz, Mulher, Alerta, Celeste Aida; Ala, Perpetua, Barbada, Saudosista, Baronesa Isabel Ferreira; Despertador, Manolita Aurora; Passadista e Gloria, Noemia Soares; Sertaneja, Maja Kesseler; Julio Scherife, Chefe, 2º Soldado e Cavalheiro, Armando Nascimento; Casaca de Ferro, Juquinha, 2º Soldado, Pedinte, Artur Sanches; Creado, Palhado, Bandeirante e 1º Soldado, Eugenio Noronha Brasilino, Peludo, Reporter e Ventura, Estevão Matos; Hercules, Oscar, Guindaste e Velhote, Brijó Sobrinho, Vilão, Redator e Mordomo, José Moreira; Antonio, Brito e Loureiro, Miguel Orrico; Redator Chefe, Concertador, Mesquitinha; Maluquice, Principe Maluco.

Grande jazz duplo de 16 professores acompanhará os numeros. Os finais de "Alerta, Brasil", serão: "Bandeirante do Seculo XX, homenagem ao general Rondon e o "Grande Chefe" ambos deslumbrantes e de grande efeito patriotico.

Numero extra, com a troupe de negros, grande sucesso dos teatros de Nova York.

VOCÊ SABIA

— que na opinião geral do publico carioca, o cantor Sergio Sena é o empresario Valter Pinto?

COISAS QUE INCOMODAM

O apoio que a SBAT dá á União Brasileira de Compositores.

O FILME DE HOJE

O. K. — "Horas Roubadas" pelos espectadores do Teatro Municipal de Niterói.

O CARTAZ DO DIA

GINASTICO — "A Dama das Camelias, comedia ás 20.30 horas, com Amelia Oliveira.

REGINA — "Pigmalião", comedia, ás 20.30 horas, com Dulcina e Odilon.

RIVAL — "Barbada", comedia, ás 20 e 22 horas, com Jaime Costa.

SERRADOR — "Vendedor de Ilusões", comedia, ás 20 e 22 horas, com Procopio.

REPUBLICA — "Ofensiva da Primavera", revista, ás 19.45 e 21.45 com Beatriz Costa e Oscarito.

CARLOS GOMES — "Alerta, Brasil", revista, ás 20 e 22 horas, com Aracy, Mesquitinha e o Principe Maluco.

RECREIO — "Rumo a Berlim", ás 19 e 45 e 21 e 45 horas, com H. Catalano, Nena Napoli e Marcell.

O COMENTARIO DA [illegible]

"O Recreio continua abrigando verdadeiras levas de espectadores para ver "Rumo a Berlim", diz o anuncio daquele teatro.

Quando a Mary Lincoln leu a noticia, comentou para o rei da graça Manuel Vieira:

— Resta agora saber, se estas "levas" trazem alguma coisa...

TOALHAS
CAMISARIA PROGRESSO
PRAÇA TIRADENTES, 2 e 4
Vendas a credito sem aumento de preço pela
"A COMPENSADORA"

Verbos de significação distinta: "Comer" e "Nutrir-se"

Não é a mesma cousa, em higine, **comer** e **nutrir-se.** Comer significa ingerir determinadas substancias por prazer ou para mitigar a fome; **nutrir-se,** é de sentido mais explicito, significa absorver substancias assimilaveis e uteis ao organismo. Todos sabem comer, mas bem poucos os individuos que sabem nutrir-se. Uns comem de mais, outros de menos, sendo que as piores vitimas da alimentação desordenada são as crianças. Por ingenuidade e ignorancia comem tudo quanto lhes tenta a gula, mesmo frutas verdes ou já estragadas, doces comprados nas ruas, sorvetes de fabricação suspeita, etc.

Cumpre aos pais fiscalizar severamente a alimentação das crianças, porque da desordem alimentar resultam perturbações diarréicas que podem se agravar e até causar a morte. Não devem perder tempo em estabelecer a indispensavel e curta dieta hidrica Em tais casos, como medicação complementar, nada melhor do que o Eldoformio da Casa Bayer, de ação curativa e restauradora da mucosa intestinal.

As mães cautelosas jamais se esquecem de ter em casa um tubo destes magnificos comprimidos. .

Viagem de nupcias

Em viagem de nupcias, seguiram para a Foz do Iguassú, em avião especial da Condor, o dr. Decio Moura, secretario do ministro Osvaldo Aranha, e sua esposa, d. Arlete Moura. O ilustre casal aparece, no cliché acima, no momento do embarque.

DOENÇAS ANO RETAIS E DOS INTESTINOS
DR. LAURO BORGES
RODRIGO SILVA, 14 - 1.º
Tel. 42-9531

O Chefe da Nação Homenageado Pelo Centro de Cultura 10 de Novembro

Conforme estava anunciado, realizou-se no domingo p.p. a justa e merecida homenagem ao dr. Getulio Vargas, de acordo com o programa organizado.

A's 10.30 horas, na capela Menino Deus, teve inicio a missa solene, oficando o rev. monsenhor Felicio Magaldi, vigario da paroquia de Santo Antonio dos Pobres, que ao Evangelho fez uma brilhante predica realçando sobre a Caridade os ensinamentos da igreja catolica, e ao mesmo tempo prestando a devida homenagem ao chefe da Nação, fazendo votos por seu completo restabelecimento, sendo cantada a Ave-Maria do professor Eustorgio Vanderlei sob a direção do maestro Henrique Costa. Em seguida os presentes dirigiram-se para o salão da capela, onde foi realizada a homenagem civica presidida pelo general A. Damasceno Vieira, sendo pelo secretario dr. Amelio Morais lidos varios telegramas e cartas de solidariedade a homenagem ao chefe da Nação prestada pelo Centro de Cultura 10 de Novembro. Nesta ocasião foi efetuada a inauguração do seu primeiro Grupo Escolar, com a denominação Curso Infantil Helenio de Moura, prestando o Centro uma homenagem a um dos fundadores desta instituição.

Foram paraninfos: a Sociedade de Homens de Letras do Brasil, representada por seu presidente general Arnaldo Damasceno Vieira, e a Escola de Enfermeiras Ana Neri, representada por sua diretoria dona Laís de Moura Neto dos Reis. A direção do Curso Infantil foi confiada ao professor Alfredo Correia Medina e ao padre Angelo Baldel. Foi entregue pelos alunos o retrato do jovem Helenio de Miranda Moura Filho, como sinal de gratidão e por este retribuido áquele Grupo Escolar o seu retrato. A sra. d. Diva de Miranda Moura comovida agradece as homenagens prestadas ao seu saudoso esposo. Os alunos, nesse momento, cantam perante o pavilhão nacional a canção do soldado, que foi muito aplaudida. Fizeram-se ouvir os professores Eustorgio Vanderlei e Salvador Caruso, o primeiro sobre a igreja catolica e o Estado Novo e o outro sobre "Personalidade do Grande Presidente dr. Getulio Vargas".

O general A. Damascena Vieira recitou versos de seu pai, o excelso poeta gaucho Damasceno Vieira — Crianças, que arrancou do auditoro calorosos aplausos, agradeceu a presença dos convidados, erguendo vivas ao dr. Getulio Vargas e ao Brasil, encerrando a sessão e entoado o Hino Nacional pelos alunos.

Este jornal fez-se representar por um de nossos redatores. Por um grupo de damas do Centro foi distribuido doces, balas e bonbons aos presentes.

Clinica do Doenças do Reto
HEMORROIDAS, tratamento sem dor e sem operações Afecções anais, Fistulas, Fissuras, Abcessos. Tumores. Coceiras, Eczemas. Retites.
Doenças dos intestinos.
Cirurgia do Reto.
DR. OLIVEIRA — Rua Visconde do Rio Branco 47 1.º
Diariamente das 15 ás 18 horas. Pela manhã consultas com hora marcada.

Acusada Perante a Justiça a Sociedade Brasileira de Autores Teatrais

Os tres compositores cariocas Ari Barroso, Cristovam de Alencar e Benedito Lacerda, respectivamente, presidente, secretario e tesoureiro da comissão diretora do Departamento Autonomo de Compositores da S. A. B. A. T., requereram ao juiz da 3ª Vara Civel um protesto contra a referida sociedade, situada á Avenida Almirante Barroso numero 97, na pessoa de seu presidente, Geyda de Boscoli.

Os requerentes alegam que as reformas nos novos estatutos publicados no "Diario Oficial", de 27 de março de 1941, e registado no registo de documentos, cartorio Tefé, dando-lhe assim uma organização estavel e definitiva, aos quais conferia plena autonomia o artigo 31, desoutorgando-os dos demais, previstos no mesmo ato e criado por indicação da Diretoria e deliberação do Conselho Administrativo (art. 30, letra G).

Por essa deliberação, tinham o direito de fazer parte integral do referido Departamento todos os compositores e editores de musica ou pessoas que possuissem qualquer titulo, um ou mais tributos da propriedade de obra municipal, distribuindo-os em 4 classes de socios, de acordo com o artigo 31, paragrafo 1º da letra "A" e "D", que tambem eram da sociedade por via de consequencia do art. 5º, letra "E", artigo 10.

Sucede, porem, que por protestos de irregularidades na administração, não comprovadas em inquerito, a assembléia geral da S. B. A. T., em 29 do mês do passado, declarou a intervenção, no mesmo departamento, designando para intervir, o dr. J. Silveira Serpa

Os referidos compositores, com esse protesto judicial, responsalizaram a Sociedade Brasileira de Autores Teatrais por perdas e danos, acusando-a de todas as consequencias que advenham da aplicação da medida.

A volta de maior numero de onibus á Avenida

A Liga do Comercio, atendendo aos apelos de grande numero de comerciantes lojistas, dirigiu-se ao prefeito do Distrito Federal pleiteando a volta á Avenida Rio Branco de maior numero de onibus.

Espera a benemerita instituição das classes conservadoras ser atendida pelo prefeito Henrique Dodsworth, pois o que desejam seus associados não é o congestionamento da nossa principal arteria, como acontecia dantes, mas que se aumente a cota dos veiculos que deverão passar por aquela via publica.

Advocacia Trabalhista
Napoleão Fonyat
ADVOGADO
(Antigo presidente da 3.ª Junta de C. e Julgamento)
Av Almirante Barroso, 90, 3.º andar - Sala 307
Tel. 42-7787

Cartaz do Dia

São Luiz e Carioca — "Romance Noturno" (Columbia) com Fredric March e Loreta. — Horarios: 2 — 4 — 6 — 8 e 10 horas.

Capitolio — "Romance Noturno" (Columbia) com Fredric March e Loreta. — Horarios: 2 — 4 — 6 — 8 e 10 horas.

Odeon — "A Chave do Misterio" (Paramount) com Ellen Drew. — Horario: 2 — 3.40 — 5.20 — 7.00 — 8.40 e 10.20 horas.

Palacio — (Fechado para reforma).

Rex — "O Medico e o Monstro" (Metro Goldwyn) com Spencer Tracy. — Horario: 2 — 4 — 6 — 8 e 10 horas.

Imperio — "A Namorada do Colegio", (Columbia) com Ruby Keller e o 4º episodio de "O Misterioso Dr. Satan".

Cinene Gloria — As ultimas noticias da guerra. Jornal Nacional, Shorts e Desenhos.

Plaza, Astoria, Ritz e Olinda — "Pandemonio" (Universal) com Misha Auer. — Horario: 2 — 4 — 6 — 8 e 10 horas.

METRO PASSEIO — "Soldado de Chocolate" (Metro Goldwyn) com Nelson Eddy. Horario: 1|2 dia — 2 — 4 — 6 — 8 e 10 horas.

Metro Copacabana — "Orgulho" (Metro Goldwyn) com Greer Garçon. — Horario: 2 — 4 — 6 — 8 e 10 horas.

Metro Tijuca — "Orgulho" (Metro Goldwyn) com Greer Garçon. — Horario: 2 — 4 — 6 — 8 e 10 horas.

Pathé — "Naufragos" (United" com Fredric March. — Horario: 2 — 4.30 — 7 e 9.30 horas.

O. K. — "Adoravel Impostora" (Metro Goldwyn) com Lana Turner. Horario: 2 — 4 — 6 — 8 e 10 horas.

Cinene-Trianon — "Os ultimos jornais da guerra" — "Imprensa Animada Cineac" e "Desenhos coloridos".

CENTRO

Eldorado — "Aventuras no Oriente".

Colonial — "O Monstro Humano" e "Ao Sul de Taiti".

Parisiense — "Avião do Oriente" e "Musica e Bananas" (Ineditos).

Opera — "Encontro de Amor".

Metropole — "Uma Loura com Açucar" e "A Linda Impostora".

Popular — "Raio de Sol", "Ouro de Lei" e "Rivais até a Morte".

Primor — "Que Espere o Céu" e "Aloma".

Floriano — "Um Yankee na R. A. F." e "Alem das Rochosas".

São José — "O Corsario Fantasma".

Iris — "A Venuus do Cabaré" e "O Rei do Terror".

Ideal — "Bandeirantes do Norte".

Mem de Sá — "A Mulher de Cabelo Vermelho" e "O Encontro Fatal".

Lapa — "Cidade Sinistra" e "Ciclone á Cavalo".

BAIRROS

Politeama — "Adoravel Vagabundo".

Guanabara — "Confissões de um Espião Nazista".

Roxi — "A Noiva Caiu do Céu".

Piraiá — "O Sargento Maden".

Ipanema — "Naufragos".

Varieté — "Sorte de Cabo de Esquadra" e "As Joias do Imperador".

Americano — "Uma Loura com Açucar" e "Justiça da Fronteira".

Rio Branco — "Aventuras de Robin-Hood" e "O Turbulento".

Centenario — "A Porta de Ouro".

Bandeira — "Tempestades D'Alma".

Avenida — "Adeus Mr. Chips".

America — "Adoravel Vagabundo".

Guarani — "Paixão Fatal" e "Valente de Ocasião".

Catumbi — "O Morro dos Ventos Uivantes" e "Castigo Merecido".

Apolo — "Rumo ao Oéste" e "Justiça da Fronteira".

São Cristovão — "A Porta de Ouro".

Jovial — "Caravana do Oéste" e "Almirantes de Amanhã".

Tijuca — "A Sombra da Cruz" e "O Cow-Boy e a Dama".

Vila Isabel — "Quem Matou Vicky".

Velo — "Caravana do Oeste" e "O Rei do Terror".

Edison — "Ninotchka".

Grajaú — "Um Rosto de Mulher".

Haddock Lobo — "Bola de Fogo".

Maracanã — "Aventuras no Oriente".

Fluminense — "Juntos Outra Vez" e "Ele, Ela e Eu".

SUBURBIOS

(Central)

Mascote — "Que Espere o Céu" e "As Joias do Imperador".

Meyer — "Vida sem Rumo" e "Banana da Terra".

Para Todos — "A Grande Valsa" e "Combatendo Espiões".

Beija-Flor — "A Tia de Carlito" e "O Terror do Kansas".

Quintino — "Um Yankee na R. A. F. e "Alem das Rochosas".

Piedade — "Folia no Gelo".

Coliseu — "Uma Voz nas Trévas" e "Louras p'ra Chuchú".

Alfa — "A Grande Jornada" e "A Febre da Ribalta".

Modelo — "Quem Matou Vicky?".

Madureira — "Um Rosto de Mulher".

Moderno — "Bucha para Canhão" e "O Forasteiro da Planicie".

NITEROI

Odeon — "Confissões de um Espião Nazista".

Imperial — "Gato Negro" e "Noites de Conga".

Eden — "Balas e Beijos".

Em seu numero desta semana,
"DIRETRIZES"
a revista das grandes reportagens, entre outros editoriais exclusivos, publica o seguinte:
A GRANDE INTERNACIONAL DAS DEMOCRACIAS
Sensacional entrevista de Lindolfo Collor sobre o momento internacional, numa grande reportagem de Francisco de Assis Barbosa.
SANA-KHAN, O PASSADO, O PRESENTE E O FUTURO
Uma grande reportagem exclusiva com Sana-Khan, o homem que prevê o futuro e agora conta especialmente para os leitores de DIRETRIZES como será o fim da atual guerra e o mundo de amanhã.
VAMOS GANHAR, NO CORAÇÃO DO POVO, A BATALHA DA LIBERDADE
(RESPOSTA A UM JOVEM DEMOCRATA MINEIRO)
Artigo de Mauricio Goulart
Leia "DIRETRIZES" hoje e todas as semanas
AS QUINTAS-FEIRAS — 1$000

Nem Ademir, Nem Zarzur, Nem Dacunto Estiveram em Ação no Treino do Vasco

Noronha Foi o Pivot Principal dos Cruzmaltinos e o Veterano Pascoal Superou Heleno No Exercicio dos Profissionais Botafoguenses --- O Bangú e o São Cristovão Tambem Aprontaram Ontem e o Bonsucesso, o Flamengo e o Canto do Rio Só Hoje Encerrarão Seus Preparativos Semanais

A ausencia de Zarzur, licenciado por 15 dias, se não criou um problema, na equipe principal dos cruzmaltinos, pelo menos, atraiu a atenção dos fans do Vasco, depois das declarações atribuidas ao seu substituto.

Felizmente, não existe má vontade nenhuma de Figliola, nem Viladoniga, com relação ao pivot gaucho, tanto que, no treino de conjunto, ontem realizado, na colina de São Januario, os tres profissionais estiveram sempre juntos, como bons camaradas que são, atuando os tres no quadro principal, enquanto Newton ocupou o lugar do eixo sulino, no quadro de Aspirantes, como já tem sucedido inumeras vezes.

Aliás, o ensaio transcorreu animado, havendo mais disputa de bola que no ensaio da semana finda em General Severiano, bem como um numero no bem menor de goals vasados de cada lado.

Esses os teams que ensaiaram:

TITULARES: — Roberto — (Joel) — Florindo e Osvaldo — Figliola — Noronha e Argemiro (Alfredo depois) — Orlando — Alfredo (Moacir) — Viladoniga — Rui e Xavier.

SUPLENTES: — Walter (Roberto) — Carlinhos e Haroldo — Mauro II — Newton e Rubens — Alvaro (Depois Birila) — Mauro I (depois Moacir) e novamente (Mauro I) — Massinha — Nino e Mario.

Os tentos foram conquistados pelos seguintes artilheiros: — Orlando — Moacir — Viladoniga — Rui e Xavier, para os titulares, Birila — Massinha — Nino e Mario, para os reservas.

No estadio do Botafogo, os alvi-negros apresentaram-se um tempo com Pascoal, no comando da equipe efetiva.

Ivan e Alberto só treinaram um tempo e Zarci foi experimentado nas duas azas.

Esse o quadro principal: — Aimoré — Caleira e Borges — Ivan (Zarci) — Santamaria e Zarci (Alberto). — Lula — Geninho — Heleno (Pascoal no segundo tempo). — Gonzalez e Pirica.

O veterano centro-avante Pascoal denunciou mais vontade de jogar futebol, tanto que foi o scorer do apronto, consignando quatro tentos, enquanto o joven Heleno nem uma só vez conseguiu mandar o couro ás rêdes adversarias.

Por 7x4, venceram os titulares.

Pirica marcou dois tentos, e Geninho somou mais um, aos quatro goals de Pascoal.

Os quatro tentos dos aspirantes foram da autoria de Lucas 2, Patesko e Xavier.

Esse o quadro vencido:

Boliviano — Danilo e Bibi — Valdemar — Helio e Alberto (Cascudo) — Lucas — Aimoreti — Xavier — Pascoal (Heleno) — e Patesco (Serralheiro).

Tambem o Bangú e o São Cristovão treinaram na tarde de ontem, com os mesmos quadros que venceram domingo, o Canto do Rio e o Fluminense, respectivamente.

Hoje encerrarão os seus trabalhos preparatorios para a rodada proxima, o Flamengo, pela manhã, o Canto do Rio e o Bonsucesso, á tarde.

Juca Não Apitará Mesmo

ESCALADO PEREIRA PEIXOTO PARA O JOGO BANGU' x BOTAFOGO

Em torno da escalação de José Ferreira Lemos para o encontro do lider da tabela com o América, domingo em Alvaro Chaves, correram rumores insistentes, durante o dia de ontem, afirmando-se que Juca desistira da licença a ele concedida pelo departamento médico da F. M. F. para arbitrar na rodada de depois de amanhã. O popular árbitro esteve, entretanto, na sede da entidade da nossa principal arteria e desmentiu esses boatos de forma que o sr. Joaquim Guimarães resolveu logo designar Rubem Pereira Leite para o prelio principal de domingo, substituindo-o por José Pereira Peixoto, na partida da rua Ferrer, entre os banguenses e botafoguenses.

Os demais juizes foram mantidos e são os seguintes: Durval Caldeira para o jogo Vasco x Bonsucesso, em São Januario, Guilherme Gomes para Madureira x Flamengo e Mario Viana para o embate de Niterói entre o Canto do Rio e o São Cristovão.

Tudo Indica Que Jaime Seja o 'Pivot' dos Rubros

Gentil Cardoso sabe que o América vai ter uma grande oportunidade de se refazer dos insucessos que tem tido neste campeonato. Isso porque vai enfrentar o lider que vem de ser vencido pelo onze sancristovense da forma mais espetacular que se poderia desejar.

Uma vitoria do América, sobre o tricolor seria como que uma nova alma para os concorrentes dos demais ao certame, inclusive o proprio Vasco da Gama e ao mesmo tempo um feito viria tornar a equipe rubra na posição que ela deveria ostentar, isto é, entre os primeiros quadros da cidade.

JAIME TALVEZ REFORCE O TEAM RUBRO

Jaime, aquele "pivot" que foi a alma do team contra o Botafogo mas que logo a seguir deixou o team em face de uma forte gripe que o jogou á cama, vem sendo cuidadosamente trabalhado por Gentil Cardoso para reaparecer domingo proximo. Indiscutivelmente, o centro-medio que foi tanto discutido na cidade é um elemento valioso e tudo indica, que sendo posto no team deve dar uma nova alma ao onze rubro porque Jaime de fato possue mais experiencia e maior capacidade técnica do que os demais que ora integram a equipe rubra.

E' o negro de Campos Sales, o homem mais indicado para sustentar a impetuosidade de Russo e para forçar a vanguarda rubra á vitoria. Amanhã, conforme o treino de hoje, Gentil Cardoso talvez faça com que Jaime se prepare para entrar em luta domingo, contra o lider.

Mais Uma Tarde Grandiosa Prometem os Amadores

NA GAVEA O FLA X FLU QUE A CIDADE AINDA NÃO VIU ESTE ANO

Vamos reviver, mais uma vez, amanhã, na Gavea, uma das mais belas tardes do passado, do nosso futebol. E reviver em alto estilo porque vão se defrontar, na cancha do rubro-negro, os dois grandes rivais da cidade, o Fluminense e o Flamengo.

UM TEAM SEGURO PELO SEU GRANDE CONJUNTO

Temos apreciado o campeonato de amadores porque de fato esse certame está nos revelando o aparecimento de jogadores magnificos que dentro em breve estarão integrando as equipes principais de nossos teams de profissionais.

O Flamengo e o Fluminense são dois dos grandes teams que a cidade possue. Sabemos que o valor de ambos os conjuntos é uma garantia para o espetaculo que nos poderão proporcionar. Cada qual com uma caracteristica diferente, mas que nos podem brindar pela solidez de seus conjuntos.

O Fluminense se apresenta aos nossos olhos com grandes possibilidades no certame, em face da segurança do team, pois que todos os seus elementos se congregam num bloco sólido, tanto na defesa como no ataque.

UMA DEFESA DURA E FIRME

O Flamengo não nos apresenta a mesma homogeneidade que o tricolor. Sua linha de ataque age muito sob o entusiasmo e abandona muito a etica do conjunto. Já a defesa age com um vigor enorme e sobressai do conjunto pela sua firmeza, pela sua decisão nas entradas firmes que fazem seus defensores. Vamos ver, na tarde de amanhã, pois, uma luta titanica entre uma defesa sólida contra uma vanguarda que pode por em panico a retaguarda de qualquer team forte.

Será Decidido Hoje Nos "Tapetes" da F. A. S. o Titulo de Campeão de 1941!

Reunir-se-á, hoje, a Camara de Recursos da Federação Atletica Suburbana, para solucionar o mais rumoroso caso de todos os tempos, surgidos na entidade suburbana: Manufatura-Irajá-Rolando Guimarães-Departamento Técnico. Todos envolvidos no assunto, que, tudo indica, terá logo mais o seu ponto final. Entre eles, os mais interessados, é logico, são os clubes, uma vez que a um deles caberá o titulo de campeão. O interesse do amador Rolando é que fique provado de uma vez por todas que ele não agiu de má fé. Enquanto isso, o D. T. "torce" pela confirmação do seu ato.

Como devem estar lembrados os nossos leitores, o Manufatura incluiu em seu quadro que disputou a "melhor de tres" decisiva do campeonato de 1941, com o Irajá, o player Rolando, que vinha de rescindir o seu contrato com o Madureira. Como as duas primeiras partidas não houve vencedor, tambem não houve protesto. Quando, porem, o Manufatura sagrou-se campeão, vencendo a ultima, o Irajá protestou quanto a inclusão do citado player. O Departamento Técnico, que tinha um regulamento que permitia uma decisão imediata para o "caso", transformou-o num inquerito policial, exigindo dos clubes provas e etc. Desse modo, quando deu o caso por decidido, o team do Manufatura, nem do Irajá, já não eram os mesmos. E a prova aí está: O Irajá, proclamado campeão de 1941, está em ultimo lugar no campeonato do corrente ano.

Recusou-se o Manufatura de jogar mais uma partida, diante da decisão do D. T. que anulou a terceira da "melhor de três"... E o caso foi parar no orgão de recursos, que deverá dizer hoje, depois da analise a que serão submetidos os documentos cedidos pela F. M. F. e pelo Madureira, com quem estava a razão.

Será uma "partida extra" nos "tapetes" da F.A.S., para decisão do titulo maximo de 1941, no campeonato suburbano.

Rolando comparecerá, pretendendo fazer "defesas empolgantes", como as que fez nas memoraveis partidas. E' claro que o conhecido guardião só as fará na imaginação, uma vez que a pelota de hoje serão as palavras dos membros da Camara de Recursos.

OS JOGOS DE DOMINGO PELO CAMPEONATO DA F.A.S.

Dando prosseguimento ao campeonato da F.A.S., serão realizados domingo proximo os seguintes jogos:

S. JOSE' x OPOSIÇÃO — Campo de Parada Magalhães Bastos.

IRAJA' x BRASIL NOVO — Campo da Estrada Monsenhor Felix, em Irajá.

ENG. DENTRO x COSMOS — Campo da avenida João Ribeiro, nos Pilares.

UNIÃO x ESTRELA — Campo de Marechal Hermes.

TERA' PROSSEGUIMENTO DOMINGO O CAMPEONATO LIVRE DE FUTEBOL

Continuando a marcha vitoriosa do nosso certame, realizar-se-ão domingo proximo os seguintes jogos:

GRUPO MARAVILHOSO x FLA-FLU F. C.

Procurando melhorar a situação na tabela do nosso campeonato, o Grupo Maravilhoso voltará a campo domingo proximo, afim de enfrentar o Fla-Flu F. C.

A partida, que será realizada no campo da praça de São Cristovão, está sendo aguardada com grande interesse, uma vez que ambos estão muito bem preparados e prometem realizar uma grande partida.

ITAUNA x AVENIDA F. CLUBE

No campo do Gonçalves Dias, á rua Visconde de Abaeté, em Vila Izabel, ferir-se-á domingo proximo o grande encontro entre as equipes acima.

A peleja terá inicio ás 11 horas.

Na preliminar, jogarão os infantis do Itauna e do São Paulo F. C.

Ondino, técnico do infantil do Itauna, escalou o seguinte quadro: Melinho; Eraldo e Salvador; Davi, Moreira e Nelson; Mario, Boca, Olimpio, Ciri e China.

DEL CASTILO x SENHOR DOS PASSOS

Aproveitando a primeira folga que a tabela da F.A.S. dá, o Del Castilo jogará domingo proximo um amistoso em seu campo, com o Senhor dos Passos, conjunto formado por grandes figuras do ex-Sirio Libanês.

O Del Castilo, apesar de estar em ultimo lugar no campeonato da F.A.S., possue um quadro bem constituido, como bem demonstra a sua atuação frente ao Oposição, domingo ultimo.

Levando-se em conta o valor da equipe do Senhor dos Passos, é facil prever-se um prelio bem disputado e emocionante.

GROTÃO x A. A. "SPORTIVA DA PENHA

No campo do Grotão, á rua Caja, na Penha, ferir-se-á o grande encontro entre os clubes acima, em disputa do nosso campeonato. Será sem duvida uma peleja renhida, uma vez que ambos são possuidores de fortes equipes e estão desejosos de iniciarem no certame marcando dois pontinhos.

RADIAL x SILVA GOMES

Domingo proximo, no campo do Brasil Novo, em Madureira, terá lugar o promissor embate entre as equipes acima.

Ambos são estreantes no Campeonato Livre de Futebol, e querem iniciar marcando dois pontos na "tabela de colocações", procurando habilitar-se aos premios que DIARIO CARIOCA oferecerá após a ultima rodada, ou seja, em 30 de novembro.

O ALDEIA EXCURSIONARA'

O Aldeia avisa a todos os seus adeptos e amadores, que a inscrição para a excursão a Santo Aleixo ainda se encontra aberta, para os que quiserem acompanhar a delegação.

O prelio que será levado a efeito em Santo Aleixo, cidade fluminense, será com o Guarani F. C., gremio local.

Jogarão os 1os. quadros e o de aspirantes.

O jogo será em disputa do nosso campeonato.

OS DEMAIS JOGOS DO NOSSO CAMPEONATO

Conforme noticiamos ontem, serão realizados mais os seguintes jogos:

CORCOVADO x FURA REDES — no campo do Corcovado, á rua Derbi Clube, no Maracanã.

MANUFATURA x TAVARES — no estadio Kablin, em Todos os Santos.

MARIA DA GRAÇA x SATELITE DE RAMOS — no campo do Maria da Graça.

CINE METRO x PEDREGULHO — no campo do Pedregulho.

E. C. VASCO x E. C. GOITACAZ — no campo do E. C. Vasco, á rua Luiz Silva, no Engenho de Dentro.

O JUVENIL DO ALDEIA VENCEU O CARVALHO ALVIM F. C.

Realizou-se domingo ultimo o encontro entre as equipes juvenis do Aldeia F. C. e do Carvalho Alvim F. C.

O Aldeia, demonstrando grande superioridade, venceu esmagadoramente o seu adversario pelo alto escore de 7 x 0.

O GRUPO MARAVILHOSO EMPATOU COM O INDEPENDENTE

Conforme anunciamos, realizou-se domingo p. passado o encontro entre as equipes acima. No final do prelio, cujo transcurso foi movimentadissimo, registou-se um empate de um goal.

Levou Para o Tumulo a Almofada Tricolor

SEPULTOU-SE O JORNALISTA EDUARDO MAIA — AS ULTIMAS HOMENAGENS DA ASSOCIAÇÃO DE CRONISTAS DESPORTIVOS

O veterano jornalista Eduardo Maia, sem favor um dos mais destacados valores morais da classe, sepultou-se, ante-ontem, depois de presa de lamentavel e pertinaz molestia do coração.

Velho servidor da classe, com reais serviços prestados aos esportes, possuindo o dom de reunir as mais interessantes estatisticas esportivas que a cidade conheceu, Eduardo Maia faleceu cercado do carinho dos que lhe eram caros e confortado pelos seus colegas de "Vanguarda" e da Associação de Cronistas Desportivos.

Fluminense de coração, convicto, Eduardo Maia se sentiu profundamente abalado com a derrota do tricolor no ultimo domingo. Teve uma aparencia de melhora, para falecer, inesperadamente. Como demonstrara sempre vontade de levar em seu leito de morte uma almofada tricolor, da qual não se separava, sua familia atendeu ao seu ultimo desejo.

Alem de "Vanguarda" se ter feito representar pelo nosso confrade José Augusto Nascimento, da imprensa só compareceu a Associação de Cronistas Desportivos que via em Eduardo Maia um de seus mais dedicados associados, sendo representada no enterramento, pelo presidente dessa entidade, tendo, ainda, como ultima homenagem, enviado uma linda coroa, com expressiva dedicatoria.

A entidade da rua Chile tomou luto por três dias, de acordo com a determinação dos seus estatutos.

Dr. Newton Mota
Médico
DOENÇAS DE SENHORAS —OPERAÇÕES — PARTOS
Consultorio :
AV. RIO BRANCO, 108
(Edificio Martinelli)
5.° andar - Sala 502
2.ª, 4.ª, 6.ª — 2 ás 4
Tel. 42-2171

Dr. Water B. Moreira
Molestias de senhoras, partos e operações
Res : AV. JULIO FURTADO, 215 - Apt.° 201
Tel. 38-6025

BOLA AO CESTO

Mais de Oito Mil Pessoas Têm Assistido aos Jogos de Basketball do Tijuca T. C.

Espera-se Grande Assistencia No Match de Amanhã Entre o Tijuca e Escola Militar

Vem se coroando de completo êxito a iniciativa do Tijuca T. C. em realizar partidas de basketball com representação das Escolas de Aeronautica, Naval e Militar.

Estas competições, alem de proporcionar belissimos espetaculos do bola ao cesto, têm servido para propagar de maneira eficiente o basketball, pois tem sido sempre assistida por uma assistencia seleta calculada em cerca de 8.500 pessoas.

Mantendo eficiente serviço de controle de porta, o Tijuca T. C. regista permanentemente o numero de pessoas que acorrem as suas atividades quer esportivas como sociais.

A primeira competição realizada este ano, contra a equipe da Escola de Aeronautica, teve a assistencia de 8.934 pessoas e a seguinte, com a Escola Naval 8.265 pessoas.

A competição de amanhã certamente terá uma grande assistencia, pois o interesse que vem despertando o choque entre cajuti's e cadetes é extraordinario, justificando enorme expectativa reinante em vista de estarem em luta dois quadros fortes e eficientementes preparados para desenvolverem boa partida.

O jogo a ser travado no Estadio de Tenis, convenientemente preparado, será iniciado ás 21 horas.

OS JOGOS DE DOMINGO PELO CAMPEONATO JUVENIL DE BASKETBALL

Prossegue, domingo, o campeonato juvenil de basketball com a realização dos seguintes jogos:

GRAJAU' T. C. x A. A. SAMPAIO A. C.

Av. Engenheiro Richard

Nelson Souza Carvalho, arbitro.

Orestes Montenegro, fiscal.

Artur Perez, cronometrista.

Carlos Soares do Couto, apontador.

Helio Quintanilha Nogueira, delegado.

BOTAFOGO F. C. x A. A. CARIOCA

Av. Princeza Izabel — Leme

João Lopes Coelho, arbitro.

Altamiro P. Gonçalves, fiscal.

Rubem P. Céa, cronometrista.

Alberto Alves Nogueira, apontador.

Otavio Pinto Guimarães, delegado.

OS PROXIMOS JOGOS DO TORNEIO DE CLASSIFICAÇÃO

Atinge o seu final o Torneio de Classificação de Basketball. Duas rodadas mais serão efetuadas na proxima semana, sendo seguinte o programa a ser obedecido:

Dia 7 (terça-feira) — Riachuelo x Mackenzie, no rink da rua Marechal Bitencourt e Tijuca x Flamengo, na quadra da rua Conde de Bonfim.

Dia 9 (quinta-feira) — C. R. Botafogo x Grajaú, no rink do Mourisco e América x Vasco, no rink da rua Campos Sales.

Prefeitura do Distrito Federal

SECRETARIA GERAL DE FINANÇAS

Departamento da Renda Imobiliaria

EDITAL

Torno publico, para os devidos fins, que já foram emitidas as Cadernetas de Registo Fiscal da Propriedade relativas aos logradouros abaixo indicados, todos pertencentes ao LOTE N. 1, devendo os interessados procurá-las, a partir de 15 de julho, na séde do DEPARTAMENTO DA RENDA IMOBILIARIA, A' RUA SANTA LUZIA N. 11 (antigo Palacio das Festas).

A entrega da Caderneta será sempre feita, mediante recibo, ao proprietario, a seu procurador, ou a qualquer portador do recibo final do pagamento do imposto predial ou territorial do exercicio de 1942.

RELAÇÃO DOS LOGRADOUROS EMITIDOS:

- Av. Aparicio Borges
- Av. Calogeras
- Av. Cidade Lima
- Av. Erasmo Braga
- Av. Nilo Peçanha
- Bec. Bragança
- Bec. Cancelas das
- Bec. Carmelitas dos
- Bec. Carmo do
- Bec. Fidalga da
- Bec. Guindaste do
- Bec. Manuel de Carvalho
- Bec. Musica
- Lad. Felipe Neri
- Lrg. Lapa da
- Lrg. Misericordia da
- Prç. Arcos dos
- Prç. Cruz Vermelha
- Prç. Dom Sebastião Leme
- Prç. Floriano
- Prç. João Pessoa
- Prç. Lopes Trovão
- Prç. Marechal Hermes
- Prç. Mauá
- Prç. Olavo Bilac
- Rua Alcindo Guanabara
- Rua Amoroso Lima
- Rua Barão de Angra
- Rua Beneditinos
- Rua Borja Castro
- Rua Comendador Evora
- Rua Conselheiro Josino
- Rua Cordeiro da Graça
- Rua Dias da Costa
- Rua Dom Gerardo
- Rua Equador
- Rua Gustavo Lacerda
- Rua Imperatriz Leopoldina
- Rua Marcilio Dias
- Rua Mercadores dos
- Rua Moreira Pinto
- Rua Passeio do
- Rua Teatro do
- Trv. Barbeiros dos
- Trv. Belas Artes
- Trv. Bom Jesus
- Trv. Conselheiro Saraiva
- Trv. — Costa Velho
- Trv. Dom Manuel
- Trv. Miguel de Frias
- Trv. Natividade
- Trv. Paço do

Departamento da Renda Imobiliaria, 2 de julho de 1942.

a.) OSVALDO ROMERO
— diretor —

A Festividade de Hoje no C. R. Botafogo

INAUGURAÇÃO DE UM RETRATO DE OLAVO BILAC — BATISMO DE UM BARCO PELO GENERAL EURICO GASPAR DUTRA

O Clube de Regatas Botafogo, efetuará, na noite de hoje, em sua séde social, no Pavilhão Mourisco, uma festividade civica de grande expressão.

O veterano clube nautico da cidade, batalhador dos mais entusiastas pelas causas dos desportos metropolitanos, exaltará a memoria do poeta Olavo Bilac, apontando-o á mocidade brasileira como expressão de civismo, devoção permanente e desinteressada ás grandes causas da Patria.

Uma comissão formada por elementos de reconhecido destaque, não tem poupado esforços para que todos os itens do programa tenham o desenrolar mais brilhante, marcando, assim, a festividade, uma verdadeira consagração ao saudoso homem de letras.

A PRESENÇA DO MINISTRO DA GUERRA

Além de altas autoridades civis e militares, especialmente convidadas, a festa civica do gremio da "estrela solitaria" contará com a presença do general Eurico Gaspar Dutra, titular da pasta da Guerra, que prestigiará a solenidade e terá tambem, oportunidade de paraninfar o batismo de um out-rigger a quatro remos, denominado "Via Latea", embarcação que virá aumentar o já elevado numero de barcos do tradicional clube da cidade.

A SESSÃO SOLENE

A festividade do gremio alvinegro, será iniciada com uma sessão solene, durante a qual terá lugar a inauguração do retrato de Olavo Bilac, na sede social, preito de saudade ao antigo associado e presidente de varias assembléias gerais do clube da zona sul da cidade.

Logo após, será feita a entrega de uma bandeira nacional ao Tiro de Guerra do Clube.

Essa bandeira, ficará sob a guarda de honra de seis moças, pertencentes ao Departamento Feminino do Botafogo e será entregue ao guarda-bandeira do Tiro.

Nesse momento, usará da palavra o professor Fernando Magalhães. Em nome do Tiro de Guerra responderá um atirador especialmente escolhido.

A festividade terá a presença de representações de toods os tiros de guerra da cidade, que assim hipotecarão a solidariedade ao belo movimento do C. R. Botafogo.

O BATISMO DO "VIA LAETA"

Encerrada a sessão solene, os convidados dirigir-se-ão para a piscina do clube.

No referido local, estará colocado o out-rigger a quatro remos denominado "Via Latea".

O batismo da nova embarcação da flotilha do Botafogo de Regatas será paraninfado pelo general Eurico Gaspar Dutra e pela sra. Ieda Lemos Schmidt.

Usará então da palavra, o sr. Luiz Aranha, presidente da Confederação Brasileira de Desportos e membro do Conselho Nacional de Desportos.

Encerrando a bela festa civica do C. R. Botafogo, falará o sr. Augusto Frederico Schmidt, presidente do clube, que saudará em rapido mas brilhante discurso, o titular da pasta da Guerra.

O general Eurico Gaspar Dutra proferirá, então, o seu discurso de agradecimento pelas homenagens que vem de receber do veterano clube nautico.

A festa de hoje, do Clube de Regatas Botafogo, será, portanto, das mais brilhantes, devendo-se em conta os preparativos feitos até o presente momento pelos seus promotores.

Tim Será Substituido Por Pedro Nunes

O Fluminense parece que vai entrar numa fase negra da sua campanha gloriosa de lider, que vem mantendo da forma mais brilhante que se poderia desejar. Porque depois de perder para o São Cristovão e possivelmente não contar com o concurso de Spineli para o jogo com o América parece que terá de ver fora de sua equipe, tambem, o seu magnifico meia esquerda, Tim, que retirou-se de campo com um musculo distendido.

Ontem apuramos que é pensamento de Ondino Vieira colocar no posto de Tim, Pedro Nunes, que já se acha convocado.

Tim está, desde ontem, sob observação médica e se não melhorar até amanhã não jogará.

A Reunião de Domingo

MONTARIAS PROVAVEIS

1º pareo — 1.000 metros — (aproximadamente) — As 12.50 horas — 6:000$.

Ks.
(1 Pervertida, E. Silva.. 54
1|" Otario, O. Serra .. 52
(2 Caeté, L. Meszaros.. 56
(3 Batota, I. Souza .. 54
2|4 Sanharó, L. Leighton. 52
(5 Babassu, V. Andrade. 56
(6 Gentilissima, XX .. 54
3|7 Bonita, O. Reichle .. 54
(8 Dulcina, C. Pereira .. 53
(9 B. Coeur, XX .. 54
(10 Bourlette, XX .. 50
4|
(11 Quindim, G. Costa .. 55
(" Bien Aimé, J. Santos 54

2º pareo — 1.400 metros — (aproximadamente) — As 13.20 horas — 10:000$.

Ks.
1—1 Dengo, A. Araujo .. 55
(2 Batton, J. Mesquita.. 55
2|
(3 Xingú, J. Canales .. 55
(4 Tentugal, I. Souza .. 55
3|
(5 Danaé, J. Zuniga .. 53
(6 Violeiro, L. Leighton. 55
4|
(" Carijós, D. Ferreira 55

3º pareo — 1.500 metros — (aproximadamente) —A's 13.50 horas — 7:000$000.

Ks.
1—1 Niéta, A. Araujo .. 50
(2 Spitfire, V. Andrade. 52
2|
(3 Ell, R. Freitas .. 53
(4 Carpincho, J. Zuniga. 52
3|
(5 Maconsito, J. Canales 52
(6 Tupan, A. Rosa .. 52
4|
(7 Mirai, D. Ferreira .. 50

4º pareo — I Congresso Inter-Americano de Prevenção da Cegueira — 1.600 metros — (aprox.) — A's 14.25 horas — 7:000$000.

Ks.
(1 Caroá, S. Batista .. 50
1|
(2 Timbó, V. Cunha .. 49
2|
(3 Bolido, O. Macedo .. 48
(4 Galeno, A. Rosa .. 49
3|
(5 B. Pleza, B. Benitez. 54
(6 Voltaire, I. Souza .. 55
4|
(" Moirones, D. Ferreira 58

5º pareo — "V Congresso Brasileiro e Americano de Ortopedia e Traumatologia — 1.400 metros (aproximadamente) — Betting — 7:000$000 — A's 15.00 horas.

Ks.
(1 Zariba, J. Canales .. 54
1|" Orçamento, XX .. 56
(2 Exeter, G. Costa .. 56
(3 Ugalo, J. Zuniga .. 56
2|4 Camilo, L. Leighton. 56
(5 Conselho, XX .. 56
(6 Raf. E. Silva .. 56
3|7 Esfinge, D. Ferreira. 54
(8 Arisca, O. Reichle .. 54
(9 Paranista, J. Mesquita 56
(10 R. Casca, L. Benitez 56
(11 Fatura, V. Andrade .. 56
4|
(12 T. Corações, I. Souza 56
(" Arco Iris, R. Freitas. 56

6º pareo — 1.400 metros — (aproximadamente) — A's 15.40 horas — 6:000$ — Betting — Pesos especiais com descarga para aprendizes:

Ks.
(1 Apache, V. Andrade.. 58
1|" Igarité, L. Meszaros. 54
(2 Egaso, V. Cunha .. 56
(3 Circeu, A. Neves .. 49
2|4 Indaiatuba, J. Martins 56
(5 Jucoá, O. Macedo .. 54
(6 Gaibú, L. Souza .. 50
3|7 D. Carlito, J. Santos. 49
(8 Angai, XX .. 57
(9 Q. Borbas, G. Costa. 50
(10 Cetro, L. Leighton . 49
4|
(11 Concreto, S. Batista .. 50
(" Kemal, XX .. 50

7º pareo — Grande Premio "Diana" — 2.400 metros — (aproximadamente) —A's 16.20 horas — 50:000$ — Betting.

Ks.
(1 Jaça, V. Andrade .. 56
1|
(2 Galoniere, XX .. 58
(3 Viola, I. Souza .. 58
2|" Matapan, O. Fernandes 58
(4 Good Good, D. Ferreira 54
(5 Batulra, J. Zuniga .. 54
3|6 Riviera, J. Canales .. 58
(7 Itaba, L. Leighton .. 58
(8 Jalousie, R. Freitas .. 54
4|9 Isolda, G. Costa .. 56
(" Hilda, P. Costa .. 56

8º pareo — 2.000 metros (aproximadamente) — A's. 17 horas — 12:000$.

Ks.
1—1 Changai, R. Freitas.. 58
(2 Teruel, A. Rosa .. 53
2—3 Poleix, V. Andrade .. 58
(4 Albatroz, J. Zuniga .. 58
(" Apolo, L. Leighton .. 56

VARIAS

SUSTADAS AS PENALIDADES

A Comissão de Corridas e a Diretoria do Jockey Club de S. Paulo, em sua ultima reunião, tomando em consideração os depoimentos prestados a respeito da denuncia apresentada pelo tratador Carlos Correia, resolveram:

a) — Fixar até 31 de dezembro do corrente ano a suspensão por tempo indeterminado imposta aos cavalariços Carlino Artur e Herminio Sureira.

b) — Sustar os efeitos daquela penalidade imposta aos tratadores Antenor de Freitas e Carlos Correia, sem prejuizo de outra que a estes deve ser aplicada caso novos elementos que venham a ser colhidos pela C. C. assim o determinem.

RESOLUÇÕES DA COMISSÃO DE CORRIDAS

A Comissão de Corridas em sua sessão realizada ontem, deliberou o seguinte:

a) — confirmar as seguintes suspensões, impostas pelo starter: de uma reunião aos joqueis Omario Reichel, Osmany Coutinho e Roberto Olguin e de duas reuniões ao joquei Jorge Morgado, por terem dificultado a partida nas reuniões de 27 e 28 de junho, montando respectivamente os animais Glorista, Faustina, Voltaire e Acayá;.

b) — multar em 200$000 cada um dos joqueis: Domingos Ferreira, Lajos Meszaros e Luiz Leighton, por não terem mantido a linha na reta de chegada, montando os animais Olticoró, Caeté e Moleque, nas reuniões de 27 e 28 de junho;

c) — registar os compromissos de montarias para as eguas Jaça e Jalousie, no Grande Premio Diana, feitos pelos tratadores Gonçalino Feijó e Osvaldo Feijó, com os joqueis Valdemiro Andrade e Reduzino de Freitas;

d) — ordenar o pagamento dos premios das reuniões de 20 e 21 de junho.

OS N. N. DESTA TEMPORADA

Os animais inscritos sob a denominação de N. N., cujos proprietarios fizeram as declarações de identificação, são os seguintes, na ordem das respectivas provas:

Clássico Prefeitura Municipal — Timbó, Mono Sabio e Moirones.

Clássico São Francisco Ravier — Timbó, Mono Sabio, Moirones e Raza Mia.

Grande Premio Diana — Titou e Raza Mia.

Grande Premio 16 de Julho — Timbó, Moirones e Marconi.

Grande Premio Brasil — Timbó, Mono Sabio, Moirones, Raza Mia, Querol, Marconi, Stix, Mercachifles e Burguete.

Clássico Rafael de Barros — Titou e Raza Mia.

Grande Premio Dr. Frontin — Timbó, Mono Sabio, Moirones, Querol, Marconi, Stix e Luxemburgo.

Grande Premio Jockey Club Brasileiro — Timbó, Mono Sabio, Moirones, Raza Mia, Querol, Marconi, Stix e Burguete.

Grande Premio America do Sul — Timbó, Mono Sabio, Moirones, Raza Mia, Querol, Marconi, Mercachifles, Stix e Luxemburgo.

Grande Premio Jockey Club do Rio de Janeiro — Timbó, Mono Sabio, Moirones, Raza Mia, Marconi e Stix.

Clássico Mariano Procopio — Titou e Raza Mia.

Clássico Jockey Club Argentino — Timbó e Moirones.

O animal Stix, é argentino, de 5 anos, filho de Silurian e Capri. O nome deste animal será mudado oportunamente, visto já existir outro com o mesmo nome.

A PROVA CLASSICA DE DOMINGO EM S. PAULO

Na reunião de domingo proximo será disputado no Hipódromo da Cidade-Jardim, em São Paulo, o Clássico "Juliano Mortins", com a dotação de .. 15:000$000 e distancia fixada em 1.500 metros.

Destinada aos animais nacionais de dois anos, estão alistados nessa prova os seguintes potros:

Quilos
1 Tiderot 55
2 Celini.. 53
3 Suindaia.. 53
4 Rima 53

A Reunião de Amanhã

MONTARIAS PROVAVEIS

1º pareo — 1.200 metros — A's 13.30 horas — 5:000$ — Pesos especiais com descarga para aprendizes:

Ks.
(1 Olticoró, S. T. Cam. 49
1|" Mandão, L. Meszaros 57
(2 Pergola, J. Martins .. 48
(3 A. Prosa, M. Medina. 49
2|4 Tipa, J. Maia 58
(5 Neroide, E. Coutinho. 48
(6 Quatiai, V. Lima 48
3|7 Miatan, O. Serra ... 55
(8 Maniaco, E. Silva .. 54
(9 Quissamã, XX 58
4|10 Oceano, A. Neves .. 58
(" Sortilegio, O. Mac. . 48

2º pareo — 1.400 metros — A's 14.00 horas — 10:000$.

Ks.
(1 Fulminar, J. Mesq. . 55
1|
(2 Tibiri, E. Silva 55
(3 Francis, A. Rosa 53
2|4 Fla, J. Zuniga 53
(5 Cima, C. Pereira 53
(6 Malú, A. Araujo 63
3|7 Canzoneta, D. Fer. . 53
(8 G. Kahn, A. Brito .. 55
(9 Filipina, XX 53
4|10 Fair, V. Andrade 53
(" Paladio, I. Souza 55

3º pareo — 1.200 metros — A's 14.30 horas — 10:000$.

Ks.
(1 Robusto, L. Meszaros 53
1|2 Ipané, H. Soares .. 56
(3 Condoreira, C. Pereira 54
(4 Cinema, L. Leighton. 54
2|5 Orgin, J. Mesquita . 56
(6 Einar, XX 56
(7 Ortiz, D. Ferreira 56
(8 Eco, G. Costa 56
3|
(9 Boiuna, A. Rosa 54
(10 Peraú, J. Martins ... 54
(11 Velada, A. Araujo . 54
(12 Troca, A. Brito 54
4|
(13 Juruassu', XX 56
(" Efetiva, J. Canales .. 54

4º pareo — 1.500 metros — A's 15.05 horas — 8:000$000.

Ks.
(1 Bounty, D. Ferreira .. 56
1|
(" Edilis, I. Souza 56
(2 Uranio, L. Meszaros .. 56
2|
(3 Tope, J. Mesquita 54
(4 Acaia, XX 54
3|
(5 F. Velho, R. Freitas. 56
(6 Elo, G. Costa 58
4|7 Sumaré, L. Benitez .. 56
(" Recita, S. Batista 54

5º pareo — 1.400 metros — A's 15.40 horas — 5:000$000 — Betting — Pesos especiais com descarga para aprendizes.

Ks.
(1 Mulata, A. Neves 50
1|" M. Alvo, L. Benitez. 54
(2 Quevi, L. Meszaros . 58
(3 Glorista, J. Mesquita. 55
2|4 Axum, W. Lima 54
(" Napolitano, R. Benitez 50
(5 Odax, A. Gomes 58
3|6 Apa, I. Souza 50
(7 Guapé, O. Santos 52
(8 Airuoca, E. Coutinho. 48
(9 Xaveco, J. Martins . 52
4|
(10 Itan, O. Macedo 53
(" Vitorioso, XX 54

6º pareo — 1.500 metros — A's 16.20 horas — 6:000$000 — Betting.

Ks.
(1 Pitangui, H. Soares .. 58
1|
(" Tipoia, J. Mesquita .. 52
(2 Bufalo, L. Leighton .. 58
2|3 Cedro, V. Andrade .. 54
(4 Gerivá, S. Batista 50
(8 Maléu, A. Araujo 50
3|6 Biapicú, V. Cunha .. 50
(7 Opais, J. Canales 54
(8 Operina, XX 48
4|9 Bocaina, J. Zuniga .. 52
(" Buriti, XX 54

7º pareo — 1.600 metros — A's 17.00 horas — 6:000$000 — Betting — Pesos especiais com descarga para aprendizes.

Ks.
(1 Barthou, J. Zuniga .. 54
1|
(" Adonis, L. Leighton . 55
(2 M. Sabió, V. Cunha . 51
2|3 Condurú, D. Ferreira. 50
(" Lendario, J. Santos .. 52
(4 Sucuruvi, O. Santos ... 49
3|5 Platanito, S. Batista.. 52
(6 Caminito, H. Soares .. 57
(7 Louisiania, R. Freitas 50
4|" Solterona, J. Martins. 52
(" Sonambulo, O. Fern... 57

O Gasogenio

Na atual arrancada de técnicos e inventores de carburantes, os aparelhos de gasogenio deveriam estar nos calcanhares do alcool-motor, nesta dura caminhada para se solucionar o problema creado com a falta de combustivel estrangeiro.

Está-se observando, porem, que a sua aplicação aos nossos sistemas de transportes, não tem correspondido á intensa propaganda que se tem feito em torno de suas vantagens.

Nem sequer se difundiram, como era natural que se fizesse, nos meios industriais onde se utilizam motores fixos, parece que onde, tambem, oferecem resultados positivos.

Convinha, pois, averiguar-se a causa do desinteresse pelo gasogenio, justamente num momento propicio á sua vitoria. Se elas ficarem para trás, nesta fase de crise de carburantes de importação, perde excelente oportunidade de ganhar a batalha.

A' guisa de subsidio para investigações dos motivos do seu pequeno emprego na industria em geral, lembramos se não seria mais util ao país, em vez de se recomendar tipos ou marcas desses aparelhos, organizarmos, antes, caravanas de artifices habilitados a ensinar a facilidade deles serem construidos com os proprios recursos do local onde tiverem de funcionar...

O Furto de Talões

Os talões de racionamento de gasolina passaram a ter um valor apreciavel para os amigos do alheio.. Já se tem registado varios furtos dessa natureza.

Ainda ontem, por exemplo, o motorista profissional sr. Tomaz Inácio, do auto de praça n. 27.179, foi roubado nos talões que recebera para o mês corrente, nas proximidades da Agencia Melo, de automoveis, na rua Maris e Barros. A policia tomou conhecimento do fato.

O Automovel Clube do Brasil e a Entrega dos Talões de Racionamento Para Este Mês

Hoje inicia-se a entrega dos talões de racionamento de gasolina para o mês corrente, dos associados do Automovel Clube do Brasil. Para maior facilidade a entrega efetuar-se-á das 8 ás 12 e das 14 ás 18 horas, somente para os autos cuja terminação for par.

Amanhã, dia 4, a entrega será feita para os autos cuja terminação for impar.

INSPETORIA DO TRAFEGO

EXAMES

CHAMADA PARA 3 DO CORRENTE, A'S 7,45 HORAS (TURMA A)

João Gomes da Silva — Mario Cardoso Moura — Alcebiades Peixoto da Silva — João Vitor Waqued — Luiz de Albuquerque Guirarduci — José Diogo Ferreira — Andréa Barfuss — Manuel Borges Neves Filho — Aladino Lochi — Manuel Lucas Moutinho — Ebraim José Ducraux — Josino Vajão.

PROVA REGULAMENTAR — Valdemiro Alexandre Abrahão.

TURMA SUPLEMENTAR — Nelson Rodrigues Ferreira.

CHAMADA PARA 3 DO CORRENTE, A'S 7,45 HORAS (TURMA B)

Amadeu de Oliveira — Jarbas da Silva Pinto — Manuel Gonçalves Martins — Paulo Leite Guimarães — Venancio José da Silva — Domicio de Magalhães Sampaio — José Simões Martins — Davi Warner Snyser — Erich Werner Max Israel Oppenheim — Adriano Cinquini — Venancio Fernandes Novo Filho — Sebastião Rangel de Azevedo.

RESULTADO DOS EXAMES EFETUADOS NO DIA 2 DO CORRENTE

AP. — Hugo da Silva Peixoto — Manuel Eugenio de Oliveira Jordão —, Humberto França — Colmar Frederico da Veiga Cabral — Fernando Ferreira — Fausto da Silva Costa — René Margarinos Torres — Audalio Soares de Araujo — Tiburcio Bezerra dos Santos.

OBSERVAÇÃO: — A falta á chamada na turma efetiva e conclusão (pratica e regulamentar) importará no pagamento de nova inscrição.

INFRAÇÕES

EXCESSO DE VELOCIDADE: — 1209 — 2440 — 5300 — 5860 6816 — 7832 — 9341 — 10189 20800 — 20872 — 22009 — 22093 24201 — 24807 — 28422 — 26835 27102 — 27248 — 27336 — 29102 30835 — 30888 — 31149 — 31966 33508 — 34534 — 34589 — 36091 36425 — 36753.

DESOBEDIENCIA AO SINAL: — 1194 — 1209 — 1559 — 2160 2764 — 3424 — 3905 — 5463 11870 — 13138 — 14990 — 18095 18685 — 19514 — 20207 — 24410 24972 — 26152 — 29001 — 29411 31097 — 34095 — 35125 — 35137

INTERROMPER O TRANSITO: — P. 397 — 881.

MEIO FIO E BONDE: — P. 8373 — 16085.

CONTRA MAO DE DIREÇÃO: 1522 — 11010 — 16131 — 18840 26005 — 28577 — 29001 — 30015 30313 — 35152.

FALTA DE ATENÇÃO E CAUTELA: — P. 13776 — 19063.

ABANDONADO: — P. 30798.

I. A. P. E. T. E. C.: — P. 1070 — 13309 — 22050.

PARAR NAS CURVAS E CRUZAMENTOS: — P. 29978.

BUZINAR EXCESSIVAMENTE — 1907 — 15948 — 19037 — 26513 33657 — 36526.

DIVERSOS: — P. 1024 — 3091 6757 — 14116 — 17105 — 23969 30348 — 31884 — 33000 — 34294 34465.

A Noroeste do Brasil causou danos na propriedade do engenheiro

JULGADO PRESCRITO O DIREITO, RECORREU PARA O SUPREMO, QUE NÃO TOMOU CONHECIMENTO DA APELAÇÃO

Perante o foro privativo da Fazenda Publica em Cuiabá, Estado de Mato Grosso, o engenheiro Fenelon Muller propôs uma ação ordinaria contra a União Federal, afim de obter uma indenização no valor de 184:016$, proveniente de danos que teriam sido causados em sua propriedade, naquela cidade, pela Noroeste do Brasil.

A referida estrada de ferro explorou, desde o ano de 1923, um barreiro localizado em terras daquele engenheiro, tendo o juiz julgado prescrito o direito do autor.

Recorrendo este, foram os autos ao Supremo Tribunal Federal. A Segunda Turma, em sessão de ontem, não conheceu da apelação, contra os votos dos ministros Anibal Freire, relator, e Barros Barreto.

AVISO AOS SOCIOS

A diretoria do Jockey Club Brasileiro, deante das continuas e justificadas reclamações dos socios, por abusos que se vêm verificando na tribuna social do Hipodromo, resolveu insistir junto a eles para que a auxiliem no sentido de evitar a penetração de pessoas estranhas nessa tribuna. Assim, pelas borboletas de acesso a ela, somente poderão passar, de 5 de julho em deante, aqueles que, embora conhecidos dos porteiros, se achem munidos de suas respectivas carteiras ou convites. Os socios que ainda não possuam suas carteiras poderão procurá-las na Secretaria.

A DIRETORIA

Informações Financeiras e Comerciais

Sociedades Anonimas

ASSEMBLE'IAS GERAIS

Realizam-se hoje:

Associação de Previdencia dos Funcionarios e Empregados da Caixa Economica do Rio de Janeiro, ás 17 horas, á rua 13 de Maio n. 44-A, 4º andar.

— Banco de Credito Comercial S. A., ás 17 horas, á rua General Camara n. 86, 1º andar. (Extraordinaria.)

— Sociedade de Obstetricia e Ginecologia do Brasil, ás 20,30 horas, á avenida Mem de Sá, 197. (Extraordinaria).

CAMBIO

O mercado de cambio abriu ontem, com o Banco do Brasil, vendendo a libra area a 79$585 e comprando a 78$464 e o dolar a 19$630 e a 19$470, respectivamente.

Assim fechou, inalterado ás 11 horas.

O Banco do Brasil afixou as seguintes taxas para cobranças, cobranças de outros bancos, cotas e remessas para exportação:

A' VISTA:

	Abert.	Fech.
Libra area . .	79$585	79$585
Dolar	19$630	19$630
Franco suiço .	4$630	4$630
Escudo	$800	$800
Coroa sueca ..	4$720	4$720
Peso chileno ..	$633	$633
Peso argentino	4$620	4$620
Peso uruguaio .	10$428	10$428
CABO:		
Libra area . .	79$665	79$665
Dolar	19$660	19$660

Para repasse aos outros bancos o Banco do Brasil afixou para a libra area o preço de 78$885 para venda e 78$464 para compra no cambio livre e 66$763 no oficial e para o dolar á vista o de 16$580 e a 16$568 sobre Buenos Aires.

O Banco do Brasil para comprar as letras de cobertura, afixou as seguintes taxas:

MERCADO LIVRE

Moedas:

	A 90 d/v.	A vista	Cabo
Dolar . .	19$420	19$470	19$490
P. argent.	—	4$560	—
P. urug.	—	10$154	—
P. chileno	—	$599	—
Libra area	78$064	78$464	78$538

MERCADO OFICIAL

	A 90 d/v.	A vista	Cabo
Dolar . .	16$460	16$500	16$520
P. urug.	—	8$605	—
Libra area	65$995	66$495	66$558

MERCADO LIVRE ESPECIAL

O Banco do Brasil comprava o dolar a 20$000 e vendia a vista a 20$500 e o cabo a 20$530.

PAISES SUL AMERICANOS

O Banco do Brasil comprava letras em dolares sobre Buenos Aires as seguintes taxas:

	Livre	Oficial	Frete
A vista	19$470	16$500	19$290
30 dias	19$453	16$487	19$190
60 dias	19$436	16$174	19$090
90 dias	19$420	16$460	18$990

TAXA DE VENDA SOBRE BUENOS AIRES

A' vista

Dolar (livre) . . . . 19$630

TAXA EM VIGOR

Compra sobre Columbia:

	Livre	Oficial	Frete
A' vista	19$170	16$250	19$170

Compra sobre Venezuela:

A' vista 19$350 16$400 19$350

Compra sobre outras Republicas Sul Americanas:

A' vista 19$350 16$400 19$350

Compra sobre Uruguai:

A' vista 19$370 16$400 19$370

TAXAS DE COMPRA DA LIBRA AREA

A' vista:	Livre	Oficial
90/ 90	78$064	65$995
90/120	77$924	65$880
90/150	77$784	65$765
90/180 ..	77$644	65$650

OURO FINO

O Banco do Brasil comprava o ouro fino na base de 1.000 por 1.000 ao preço de 23$300, por grama.

GRAMAS

Ontem .. .. ——

Desde 1º do mes .. ——

Total: .. .. .. ——

Cambios Estrangeiros

LONDRES, 2.

	Abert. Fech.	Hoje
A' vista:		
S/Nova York, por £ . .	4.02.50 a	4.03.50
S/Berna, por F.	17.30 a	17.40
S/Lisboa, por Ex.	99.80 a	100.20
S/Madri, por P. . .	40.50 a	——
S/Madri, (livre) ..	46.55 a	——
S/Estocolmo, por F. ..	16.85 a	16.99

TELEGRAMA FINANCIAL

LONDRES, 2.

Taxas de desconto:	Hoje
Do Banco da Inglaterra	2%
Do Banco da França .	2%
Do Banco da Italia .	4½%
Em Londres, 3 meses .	11/16%
N. York, 3 meses t/c	½%
N. York, 3 meses t/c	7/16%

LISBOA:

S/Londres, por £ t/v E. 100.20
S/Londres t/c .. .. E. 99.80

NOVA YORK, 2.

Abertura:	Hoje
S/Londres, cabo por £	4.04
S/França n/c por F. .	2.31
S/Madri por P. .	9.20
S/Estocolmo, por K. .	23.85
S/Berna, comp. por F.	23.32
S/Berna, (livre) por F.	29.20
S/Lisboa, por Esc. ..	4.11
S/Buenos Aires por P.	23.60

BUENOS AIRES, 2.

A's 14.52 da tarde:

S/Londres a/v. por £ ouro	Hoje
Taxa de venda .. P.	17.00
Taxa de venda . P.	16.90
S/N. York, por 100 dolres:	
Taxa de venda .. P.	424.75
Taxa de compra . P.	424.50

MONTEVIDE'U, 2.

A's 14.52 da tarde:

Mercado Livre:

S/Londres á vista	Hoje
Taxa de venda .. P.	n/c
Taxa de compra . P.	n/c
S/N. York, por 100 dolares:	
Taxa de venda .. P.	190.25
Taxa de compra . P.	189.50

Stock Exchange de Londres

LONDRES, 2.

TITULOS BRASILEIROS

Federais:	*Compradores:* Hoje
Funding, 5½% ..	73. 0.0
Novo Funding, 1914	61. 0.0
Conversão 910 4%	32. 5.0
Emp. 1913, 5% .	33.10.0
Emp. 1931 5½% "B", 4 anos ..	57. 0.0
Estaduais:	
D. Federal, 5½%	36.10.0
Rio de Janeiro 1917 7%	20. 0.0
Baia, 5%	14.10.0
Pará, 5%	12. 0.0
TITULOS DIVERSOS:	
City of S. Paulo Impr. an Frtcholl Co. pref.	30. 0.0
Bank of Lond South America Ltd. ..	7. 0.0
S. Paulo Gaz Co. Ltd.	7.10.0
Brazilia nWarrant Age & Finance C. Ltd.	0. 8.9
Cables & Wireless, Ltd., ordinarias	59.10.0
Ocean Coal & Wilsons, Ltd. 6½% 1915	0. 2.0
Imperial Chemical Industries	1.11.10 ½
Leopoldina Railway, Co. Ltd., 6½% 1915	35. 0.0
Lloyd's Bank, Ltd. ("A" Shares) ..	2.14.0
Rio de Janeiro City Imp. C. Ltd. .	1.20.5
Rio Flur Mils & Granaries, Ltd. .	1.10.0
São Paulo Railway C. Ltd.	50. 0.0
Western Tel. Co. Ltd. 4%, Deb. Estoque .	101.10.0
TITULOS ESTRANGEIROS:	
Emp. de Guerra Britanicos, 3½% 1927-1947 ..	105. 2.6
Consols, 2½%	52. 5.0

Titulos

O mercado de titulos esteve ontem, bastante animado e calmo, com negocios mais desenvolvidos, como se ve a seguir:

VENDAS REALIZADAS

	Apolices gerais:	
25	Uniformizadas ..	795$
12	Idem, idem . .	790$
1	0dem de 200$ ..	140$
380	D. Emissões nom.	795$
29	Idem, port. .. .	795$
20	Idem, idem . .	793$
3	Idem, idem . .	790$
5	Idem, idem .. .	800$
204	Reajustamento ..	833$
471	Idem, idem . .	834$
100	Idem, idem . .	835$
	Obrigações:	
345	Tesouro, 1932 ..	1:055$
	Municipais:	
20	Emp. 1914, nom.	165$
49	Idem, 1920 .. .	164$
76	Idem, port. . ..	183$
	Prefeituras:	
150	Belo Horizonte .	907$
7.600	Niterói	196$
	Estaduais:	
270	E. Santo, 8% pt. Ex/juros	500$
50	E. Santo, 6% nom.	750$
30	Idem, 8%	900$
10	Minas 7%. port.	894$
10	Idem, idem . .	895$
135	Minas, 2ª serie .	181$5
120	Idem, idem . .	182$
1.335	Idem, 3ª serie .	186$
8	Idem, idem . .	186$5
10	Pernambuco .. .	98$
56	Rio 500$, 6% nom.	395$
160	Rod. E. do Rio	625$
51	São Paulo, Unif. Ex/juros	1:130$
318	Idem, C/juros ..	1:133$
	Companhias:	
1	Seg. Arcos Fluminense	3:200$
200	S. Jeronmo, ord.	147$
160	Idem, pref. .. .	131$
	Alvarás:	
70	Aps. Uniform. ..	789$
20	Aps. Municipais de 1906, nom. .	166$5

CAFE'

CAFE' — 25$400

O mercado deste produto funcionou ontem, calmo e com os preços inalterados.

O tipo 7, foi cotado ao preço de 25$400 por 10 quilos, na tabua e foram vendidas durante os trabalhos 956 sacas.

Fechou calmo.

COTAÇÕES POR 10 QUILOS

Tipo 3 .. .. 27$400
Tipo 4 .. .. 26$900
Tipo 5 .. .. 26$400
Tipo 6 .. .. 25$900
Tipo 7 .. .. 25$400
Tipo 8 .. .. 24$900

PAUTA:

Estado de Minas (Mensal):
Café comum .. .. . 2$800
Café fino .. .. .. 4$100
Estado do Rio (Semanal):
Café comum .. .. . 2$200

MOVIMENTO ESTATISTICO

Entradas, 4.816. Embarques, 1.957. Consumo local, 1.200. Café retirado, 1.083. Estoque, 394.943 sacas.

ALGODÃO

Funcionou ontem, firme e inalterado.

MOVIMENTO ESTATISTICO

gem.

Entradas, 1.842. Saidas, 450. Estoque, 12.778 fardos.

EM PERNAMBUCO

Funcionou ontem, firme.

— Entradas, 1.400. 1º de setembro, 234.000. Estoque, ... 114.700. Consumo local, 600. Exportação, não houve.

EM S. PAULO

Movimento do dia 2:

Fechamento de ontem:

(Contrato C)

	Comp.	Vend.
Em julho . .	59$000	60$000
Em agosto . .	60$000	60$300
Em setembro ..	60$700	60$800
Em outubro . ..	61$300	61$400
Em novembro ..	62$000	62$300
Em dezembro .	62$500	62$800
Em janeiro . .	63$000	63$200
Em fevereiro ..	63$500	64$000
Em amrço	63$600	——

Vendas: 3.500 arrobas.

Mercado: estavel.

PREÇO DO DISPONIVEL

Tipo 4 .. 66$000 a 67$000
Tipo 5 .. 61$000 a 61$500
Tipo 6 .. 56$500 a 57$500

AÇUCAR

Funcionou ontem, firme e inalterado.

MOVIMENTO ESTATISTICO

Entradas, 4.171. Saidas, .. 4.771. Estoque, 24.868 sacos.

Mercado de Generos

O movimento verificado no mercado de generos alimenticios foi o seguinte: — Entradas: — Feijão 3.893, farinha 3.184, arroz 11.143, milho 213 e batatas sacos; banha 1.622 e cebolas 211 caixas; xarque 484 fardos; manteiga 3.960 quilos; bacalhau nacional 60 bares. Saidas: Feijão 880, farinha 1.585 e arroz 1.519 sacos; banha 655 cixas.

CONCORRENCIAS

Estão anunciadas as seguintes:

— Dia 3 — Serviço de Administração da Prefeitura,, para o fornecimento de material hospitalar e de laboratorio, material de copa e cozinha, material hospitalar e de laboratorio

— Dia 6 — Comissão Especial de Compras da Prefeitura para a construção de um predio escolar tipo de 7 classes, na Estrada Panda Tomé s/n., em Jacarépaguá.

CACA'U

NOVA YORK, 2

Funcionou estavel e inalterado.

Cotações: Julho, 8.71; setembro, 8.76; dezembro, 8.86 e janeiro, 8.83.

BORRACHA

NOVA YORK, 2

Funcionou hoje, calmo-Disponivel: Latex crépe, 25; Smoked Plantation Sheets, 24.

Serviço Aereo

ESPERADOS

P. Alegre — Panair .. 3
Curitiba — Vasp 3
Assuncion — Panair ... 3
P. Alegre — Vasp 3
B. Aires — Panair 3
São Paulo — Vasp .. . 3
Miami — Panair 3
Uberaba — Panair 3
São Paulo — Vasp 3

A SAIR

P. Alegre — Panair .. 3
São Paulo — Vasp 3
B. Aires — Panair ... 3
São Paulo — Vasp 3
Miami — Panair 3
São Paulo — Vasp 3
Uberaba — Panair 3
P. Alegre — Condor ... 3

CINCO ANOS DE FECUNDA ADMINISTRAÇÃO

Passa, Hoje, o Primeiro Lustro da Gestão do Sr. Henrique Dodsworth, na Prefeitura do Distrito Federal

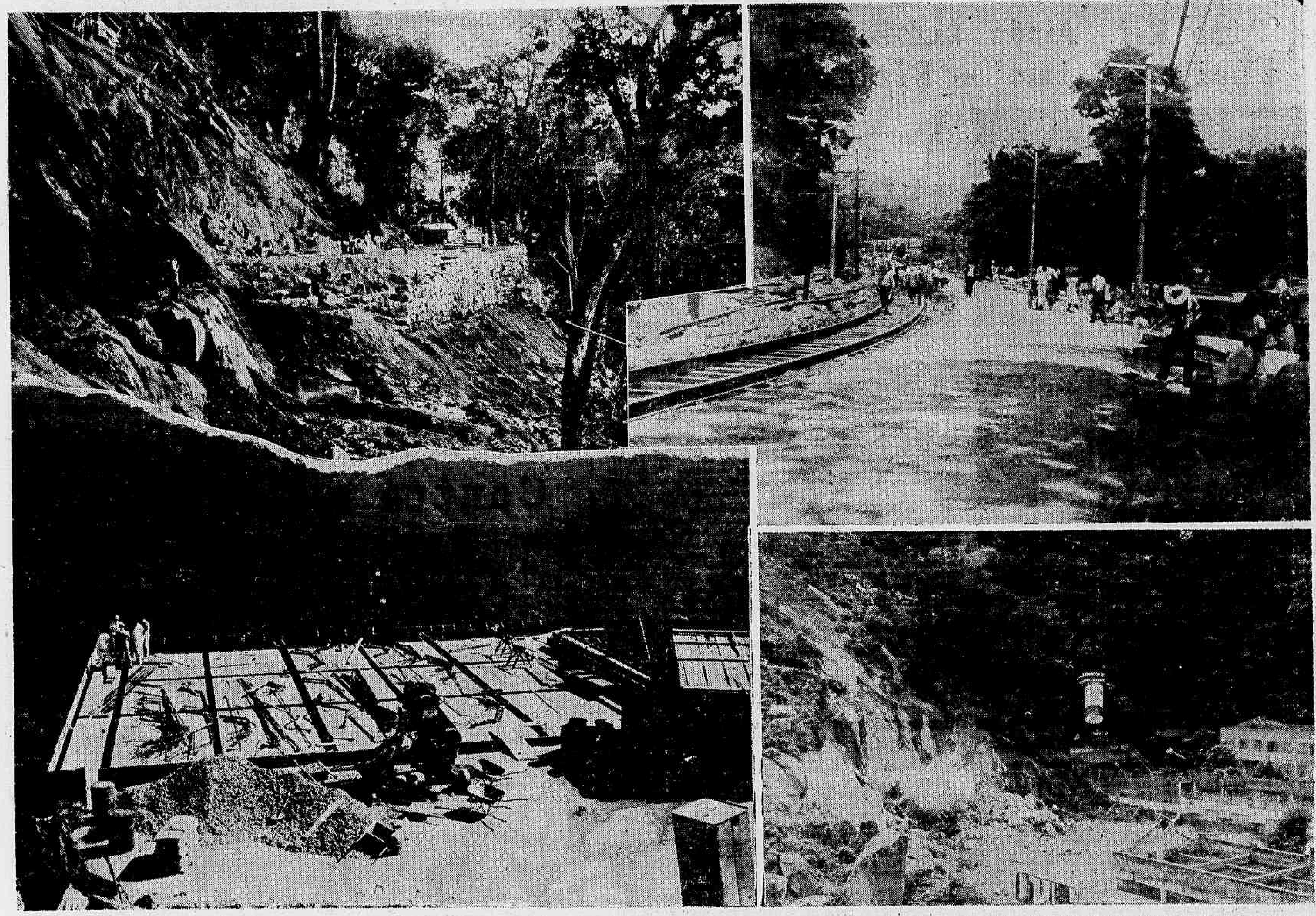

A administração Dodsworth nestes cinco anos de trabalho vem executando uma serie de melhoramentos necessarios á higienização dos bairros e urbanização da cidade. As grandes realizações da Esplanada do Castelo, a abertura de um novo tunel para Copacabana, a construção da Avenida Tijuca, a pavimentação de um grande numero de ruas em todos os suburbios da Central e da Leopoldina e principalmente o audacioso e notavel plano que é a abertura da Avenida Presidente Vargas, ora em franco adiantamento, assinalam entre outras realizações no terreno administrativo, onde avulta a prospera situação financeira do Distrito Federal, a eficiencia desse quinquenio de util e profícuo trabalho.

Pela passagem, hoje, do quinto aniversario da administração do sr. dr. Henrique Dodsworth, na Prefeitura do Distrito Federal, varias comemorações serão realizadas, festejando esse auspicioso acontecimento.

O povo carioca já poude compreender e sentir o elevado espirito de organização e o dinamismo com que se tem caracterizado a gestão desse notavel homem publico, no governo da cidade.

Um rapido exame de sua obra através de iniciativas magnificas como chefe de uma das mais importantes e complicadas maquinas administrativas do país, se poderá aquilatar o que tem sido o governo do prefeito Henrique Dodsworth.

Moço, que tudo deve ao seu proprio esforço e á sua inteligencia, com um passado dos mais brilhantes; antigo professor e deputado federal em varias legislaturas; espirito caldeado no trabalho e na luta ardua pela defesa dos interesses do povo, o dr. Henrique Dodsworth foi chamado á direção dos destinos do Distrito Federal, em uma das fases mais criticas para a vida da cidade, em que fundas, energicas e urgentes providencias eram solicitadas, num concurso de capacidade diretiva, para as transformações radicais que o regime inaugurado em 1937 estava a exigir.

A confiança que nele depositou o sr. presidente da Republica, foi plenamente justificada, pois, desde logo, o novo administrador iniciou um trabalho de perfeita identificação com os problemas de ordem interna que afligiam e importavam a vida e a normalização dos serviços da cidade. Dosando a energia e a tolerancia, dando um sentido profundamente humano á dificil arte de conduzir á ordem e á tranquilidade a coletividade que constituia o funcionalismo da Prefeitura, o dr. Henrique Dodsworth poude, desde logo, demonstrar, publicamente, quão certas e sinceras eram as idéias por ele defendidas na Camara dos Deputados.

Convocando á colaboração espontanea todos os servidores, abolindo de seu programa as perseguições mesquinhas e as odiosas perseguições de simpatizantes de regimes e administrações anteriores, bem como o favoritismo, conseguiu reunir em torno de si, todo o funcionalismo que se desdobra, hoje, em atividades, numa dedicação digna de elogios.

Um dos primeiros atos administrativos de sua gestão, foi a reforma completa e a racionalização dos processos fiscais, fato que vem proporcionando ao erario da cidade, uma invejavel situação financeira, com o aumento da Receita sem majoração dos impostos. Para isso, adotou, s. excia., sistemas os mais modernos e expeditos que, alem das inumeras vantagens que oferecem ao contribuinte, disciplinam os serviços.

Concorrera para esse "desideratum", apenas uma sabia politica fiscal, que localizara e passara a impedir os meios de evasão das rendas.

Em seguida, empreende o prefeito Dodsworth, uma reforma nos serviços referentes ao funcionalismo.

Os servidores da Prefeitura foram congregados em um só orgão, que lhe distribue os direitos e os favores concedidos pelas leis que os regem. A criação da Secretaria Geral de Administração foi, sem duvida, alguma, um dos grandes beneficios prestados pelo atual prefeito, ao funcionalismo.

Regulando, dirigindo e disciplinando os negocios que dizem respeito ao pessoal e material, o novo e importante orgão tem demonstrado sobejamente a excelencia da idéia que o concebeu. São inumeros, já os trabalhos realizados ali em beneficio dos servidores, que hoje são senhores bastante, da situação funcional que desfrutam, dos direitos que possuem, das garantias de que poderão utilizar, e, sobretudo, certos de que essa ordem e regularidade de serviços lhe garantem, até mesmo, o pagamento adiantado de seus vencimentos, dentro do proprio mês em curso e nas proprias repartições de trabalho.

Concluido esse trabalho, o prefeito iniciou a parte de seu programa que incluia as realizações de ordem material.

A higienização e a profilaxia da cidade, foram as suas primeiras preocupações. Transferidos á Prefeitura, os centros de saude que eram orientados pelo governo da União, o prefeito determinou radicais transformações em seu aparelhamento, deu-lhes novos predios, criou lactarios, maternidades, creches, cozinhas dieteticas e tomou, nesse setor, diversas providencias que hoje se avultam em

Prefeito Henrique Dodsworth

beneficios á população pobre do Rio de Janeiro.

A instrução publica no Distrito Federal passou por importantes reformas nesse primeiro lustro de seu governo.

Novos estabelecimentos de ensino primario e tecnico profissional foram criados e novos predios escolares foram construidos, aumentando, de muito a capacidade escolar do ensino primario em nossa capital.

O professorado teve grandemente aumentadas as suas garantias e o vultoso numero de novos professores admitidos, lhes veiu tirar a sobrecarga de horarios e turnos prorrogados, que prejudicavam o ensino.

Por fim, equilibrada já a situação financeira da Prefeitura e atendidas as necessidades mais urgentes, o prefeito Dodsworth concebeu o grandioso plano de remodelação da cidade, — obra de vulto que ficará definitivamente como um marco brilhante e seguro de sua passagem pelo governo da metropole.

O que vem sendo realizado e o que está projetado e em vias de realização, nesse sentido, foge a todas as considerações possiveis, por se tratar de um plano cuja responsabilidade e arrojo, transformará a nossa capital numa das mais belas e mais modernas do mundo.

Não é, pois, sem motivos que a população carioca comemorará com as mais ruidosas demonstrações de jubilo, o quinto aniversario da administração do prefeito Henrique Dodsworth, que hoje transcorre.

As Congratulações Dos Moradores Dos Diversos Bairros Cariocas

Ao dr. Henrique Dodsworth foram enviados varios telegramas e oficios de congratulações dos residentes dos varios bairros cariocas, os quais têm recebido de sua administração um sem numero de beneficios, consequentes dos melhoramentos executados ou em execução.

Entre eles destacamos os seguintes:

O BAIRRO DO GRAJAU' E A ADMINISTRAÇÃO HENRIQUE DODSWORTH

Djalma Nunes, presidente da Associação dos Amigos do Bairro do Grajau', assim se expressou sobre o 5º aniversario da gestão Henrique Dodsworth:

"Nós os moradores do Grajau', somos sumamente gratos ao prefeito Henrique Dodsworth, pelo muito que s. excia. tem feito em pról do desenvolvimento e progresso do nosso bairro.

Prestigiando a Associação dos Amigos do Bairro do Grajau', entidade que representa sua população numerosa nas suas justas pretenções, o governador da cidade dá uma prova eloquente de querer servir os que só têm um objetivo, que é o de auxiliar a municipalidade, indicando os melhoramentos reclamados pelo bemestar publico.

Se em cada bairro da cidade fosse criada uma associação semelhante á existente no Grajau' as queixas contra a falta de melhoramentos que aparecem diariamente nos jornais desapareceriam por completo, como aconteceu com o bairro do Grajau', logo após a instalação do Comitê de Melhoramentos, hoje Associação dos Amigos do Bairro do Grajau'.

Ao prefeito Henrique Dodsworth deve o nosso bairro o calçamento de varias ruas, melhor policiamento, limpeza continua e eficiente, ruas arborizadas, a construção da praça Nobel e muitos outros. Para nos grajauenses, o nosso bairro hoje está em festa pela passagem do 5º aniversario da gestão Henrique Dodsworth. A Matriz de N. S. do Perpetuo Socorro, padroeira do bairro, está aberta, hoje, para que todos possam orar pela felicidade pessoal do prefeito da cidade.

AS CONGRATULAÇÕES DOS MORADORES DE CASCADURA E JACA-RE'PAGUA'

Exmo. sr. dr. Henrique Dodsworth

MM. DD. prefeito do Distrito Federal:

Os moradores e comerciantes de Cascadura e Jacarépaguá, representados pela Comissão abaixo assinada, ao verem passar a data do 5º aniversario da investidura de v. ex. á frente dos destinos do Distrito Federal, vêm data venia, agradecer os beneficios que seu proficuo governo prestou a essas localidades e ao mesmo tempo, deseja que a obra administrativa de v. ex. perdure por um longo tempo, afim de que a nossa cidade tenha, apenas, os melhoramentos que ha muito se fazem sentir e que v. ex. vem tratando de executar.

Atenciosos cumprimentos. — Assinados: Joaquim Estrela e Cia. — Ismael Cardoso Botelho — J. Pacheco Medeiros — João Gonçalves Rodrigues — Mario Amaral Abreu — José Geraldo da Silva — Ari de Souza Bastos — Fernandes Amaral e Cia. — Fernando J. Fernandes — José Ribeiro Marques — Agostinho de Sá e Irmão — Manuel Francisco Muniz — Juvenal Soares da Rocha — Francisco Maio Seia — José Teixeira Macedo — Euclides Eugenio Barbosa — Germano Rodrigues Campos — Jadir Pedroso e Tancredo de Morais.

UM TELEGRAMA DOS RESIDENTES DA TIJUCA

Sr. prefeito Henrique Dodsworth:

A Comissão dos Moradores da Tijuca que pleitea perante vossencia remodelação praça Saens Pena aproveita ensejo 5º aniversario, administração vossencia para manifestar calorosas congratulações que são tambem as expressões entusiasticas do populoso bairro.

Respeitosas saudações. — Pela Comissão — Carlos Guimarães — Divo Esperidião — Antonio Cid Lopes.

AS FELICITAÇÕES DOS MORADORES E COMERCIANTES DA PRAÇA DA BANDEIRA

"Excelentissimo senhor prefeito, dr. Henrique Dodsworth:

A Comissão de Melhoramentos da Praça da Bandeira, representante dos sentimentos dos comerciantes e moradores dessa populosa parte de nossa capital, aproveita a passagem do 5º aniversario de administração, á frente do Poder Executivo do Distrito Federal, para expressar a sua inteira e sincera satisfação.

V. excia., como carioca de nascimento, vem desenvolvendo á frente dos destinos de nossa cidade, uma proficua ação e nesses cinco anos, já nos é dado verificar os numerosos beneficios, quer na parte de obras de utilidade publica, quer na, propriamente administrativa.

A Comissão de Melhoramentos da Praça da Bandeira, espera que a obra administrativa de v. exa., que já está assinalada por notaveis empreendimentos, prossiga, por mais alguns anos, porque o Distrito Federal, necessita ter um administrador dinamico, trabalhador, inteligente, como tem sido v. excia.

Atenciosos cumprimentos — Luiz Cavadas — José Moysés Cisne — Teofilo da Silva — Francisco Mendes Pereira — Antonio Cid Lopes.

Comissão: — Dr. Luiz Cavadas — Professor Ariosto Berna — Antonio Cid Lopes — Francisco Mendes Pereira — José Moisés Cisne — dr. João de Abreu Sobrinho — professor Antenor Costa Ultra — Araniz Dias — dr. José Nunes Ramos — Francisco Ferreira de Matos — Felicissimo Bernardo Oliveira — Nelson Borges Leal — Teofilo da Silva.

NUMERO AVULSO
400 RÉIS

Diario Carioca

EDIÇÃO DE HOJE
10 Páginas

ANO XV — RIO DE JANEIRO — SEXTA-FEIRA, 3 DE JULHO DE 1942 — N. 4.308

AMANHÃ, A PASSEATA MONSTRO DA MOCIDADE, CONTRA O EIXO

'Como Rui, Ainda Acreditamos Que Não Pode Haver Neutralidade Entre a Lei e o Crime' -- Diz ao DIARIO CARIOCA Um 'Lider' Academico

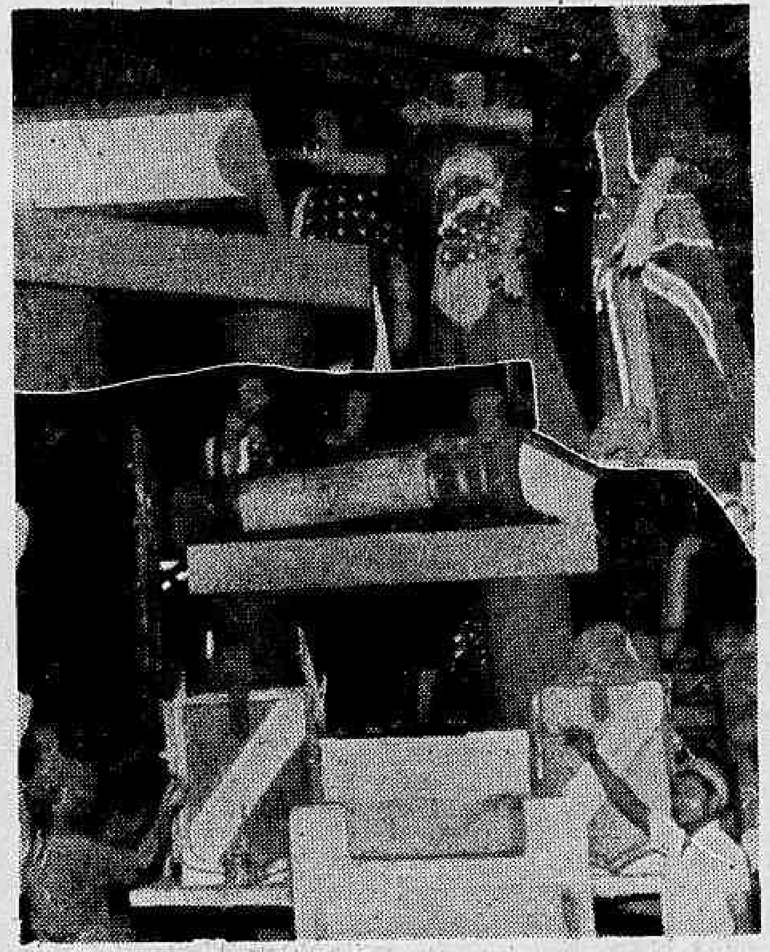

Os universitarios surpreendidos pela nossa objectiva quando davam os ultimos retoques num carro alegorico que tomará parte na parada da mocidade

A Significação do Comicio Anti-Eixista

Fala ao *Diario Carioca* o Academic o Paulo Roberto de Aguiar Moreira, Presidente do Diretorio da Faculdade de Direito

A mocidade academica desfilará amanhã pelas ruas da cidade em sinal de protesto aos elementos perniciosos pertencentes á quinta coluna que nessa hora grave para o mundo, em que está em jogo a soberania dos povos livres, tramam atrás das cortinas contra a segurança da nação, apesar de o nosso governo já haver deliberado — de acordo com a opinião nacional — que o Brasil está ao lado das forças da Liberdade que combatem nos cinco continentes e nos sete mares contra as forças do mal.

O gesto de patriotismo dos estudantes, por isso refletirá a opinião do povo brasileiro que, por certo, virá para as ruas aclamar a mocidade estudiosa que formará o Brasil de amanhã.

Os inimigos ocultos da patria, por conseguinte, poderão ver e sentir que os academicos, a juventude intelectual, não está despida dos ideais de liberdade que Rui Barbosa pregou com o seu verbo magnifico nas tribunas e pelas colunas dos jornais.

Os moços reagem e exigem que os elementos eixistas sejam banidos do nosso territorio para não perturbar a paz nem tentar a desintegração da grande familia brasileira.

DIARIO CARIOCA querendo conseguir os menores detalhes sobre a passeata da mocidade academica de amanhã, ouviu, em nossa redação, a palavra entusiastica e autorizada do academico Paulo Roberto de Aguiar Moreira, presidente do Diretorio Academico da Faculdade Nacional de Direito da Universidade do Brasil, os primeiros a idealizar a parada anti-eixista a realizar-se amanhã.

EVOCANDO A MEMORIA DE RUI BARBOSA

Iniciando a sua palestra, disse-nos o jovem universitario:

— O academico de direito de hoje, como em toda a historia brasileira, está á frente aos movimentos verdadeiramente patrioticos. Como os estudantes de outrora batalharam pela abolição e pela Republica, cabe-nos atualmente, a responsabilidade de lutar pela integridade de uma patria soberana e livre.

Em nossa velha Faculdade, cenario da vida politica nacional, ainda ecoam os discursos de Rui, e como ele, ainda acreditamos que não pode haver neutralidade entre a lei e o crime, entre a civilização e a barbaria.

A classe universitaria não está, nem nunca esteve amorfa ou indiferente. Temos conciencia de nossas responsabilidades como tiveram tambem os academicos de outras epocas; a unica diferença reside na maneira de exteriorizarmos os nossos sentimentos.

DENTRO DA ORDEM E DA DISCIPLINA

Continuando a sua palestra acrescenta o presidente do Diretorio Academico:

— Hoje, pelas imposições do momento, o estudante sente o dever de uma atitude disciplinada e ordeira, aliada a um espirito de coesão nacional e continental. E' pois com esta idéta que será realizada a passeata dos universitarios no dia 4. data festiva para todos os povos do continente americano.

OS ESTUDANTES ESTÃO VIGILANTES NA DEFESA DO BRASIL

— Nós universitarios — frisa o nosso entrevistado — ao desfilarmos pelas ruas da capital provaremos que estamos realmente alertas contra o quintacolunismo para manter incolume a soberania brasileira, que repudiamos todo e qualquer credo que vise restringir os sentimentos de unidade dos povos americanos; e que, como nossos antepassados, estamos prontos a defender nossa terra para que esta possa viver independente dentro do Direito e da Liberdade.

O presidente do Diretorio Academico da Faculdade Nacional de Direito quando entrevistado pelo DIARIO CARIOCA

Desfechou Cinco Tiros Contra o Negociante

TREZENTOS CONTOS EM PEDRAS PRECIOSAS, A CAUSA DO BRUTAL ATENTADO — PRESO EM FLAGRANTE O ASSASSINIO

Violenta cena de sangue se desenrolou, na manhã de ontem, na esquina das ruas Conde Bonfim com Vinte e Quatro de Outubro, entre dois velhos companheiros e negociantes de pedras preciosas. O episodio foi rapido, assistido, apenas, por duas testemunhas, que viram um dos protagonistas desfechar cinto tiros de revolver contra o companheiro, que tombou mortalmente ao solo.

OS PROTAGONISTAS

Antonio Augusto Fernandes, de 47 anos, solteiro, residente á rua Pinheiro Machado n. 65, apto. 302, e Viriato de Jesus, de 55 anos, casado e residente á rua Saboia Lima n. 8, apartamento 6, ambos de nacionalidade portuguesa, foram os protagonistas do lamentavel drama de sangue.

ANTECEDENTES

Um conhecimento antigo que se tornou em solida amizade levou os dois homens a constituirem sociedade, ficando o socio Antonio Augusto Fernandes com o encargo de viajar pelo interior do país, comprando pedras preciosas e enviá-las a Viriato, nesta capital, que se encarregava, por sua vez, de vendê-las. Essas transações eram efetuadas mediante comissão do expedidor.

Ha cerca de tres meses, entretanto, depois de ter enviado joias no valor de 300:000$, Antonio não teve mais noticias de Viriato, fato esse que determinou a sua viagem ao Rio, com urgencia, afim de procurar o socio, a quem culpava pela sua ruina.

O CRIME

Conseguindo informar-se que o seu companheiro de negocios guardava o seu automovel na garage Batista, á rua Conde de Bonfim, n. 434, Antonio para lá se dirigiu, indo esperá-lo na esquina da rua 24 de Outubro, onde pouco depois Viriato apareceu acompanhado de dois amigos.

Dirigindo-se a ele, Antonio convidou-o a esclarecer sua estranha atitude, recebendo, porem, uma resposta negativa.

Ao ouvir de Viriato que não desejava entrar em quaisquer entendimentos financeiros, Antonio, sacando, rapido, de um revolver, por cinco vezes o disparou contra o socio, prostrando-o ao solo logo no primeiro tiro.

PRESO EM FLAGRANTE

Quando tentava fugir, no auto particular 31.467, foi o criminoso preso por um sargento do Exercito, que o apresentou ás autoridades do 17º distrito, onde foi autuado em flagrante. Aí declarou Antonio conhecer a vitima desde quando residia em Portugal, onde Viriato havia cometido um crime. Conseguindo evadir-se, se transportou para os Estados Unidos e mais tarde para o Brasil.

DESAPARECEU A ARMA

A arma do criminoso desapareceu como que por encanto, e, bem assim, os dois individuos que acompanhavam a vitima, no momento do crime. Essa circunstancia leva as autoridades a suspeitar ter Viriato caido em uma cilada, havendo os seus companheiros recolhido a arma, que fora jogada longe pelo assassinio, ignora-se, contudo, a identidade desses dois individuos, que se evadiram após o delito.

A VITIMA FALECEU A CAMINHO DO PRONTO SOCORRO

Viriato de Jesus faleceu, em uma ambulancia, a caminho do Pronto Socorro, sendo seu corpo removido para o necroterio do Instituto Medico Legal.

Era casado com a sra. Elisa Perez de Jesus e tinha uma filha, Helena, com 17 anos de idade.

A Carne Verde Sofrerá Nova Alta?

Houve Falta de Carne Na Cidade — Não é Por Falta de Transportes — Já Chegou o Carregamento Procedente de Alem Norte

A falta de carne verde, verificada na manhã de ontem, na maioria dos açougues da cidade, causou grande repercussão no seio da massa popular, que já encarou a falta como uma habil manobra dos retalhistas para aumentar o preço daquele genero de primeira necessidade. Aliás, a interpretação do povo sobre o assunto não deixa de ter suas razões, pois é sabido que ha pouco tempo, os comerciantes nesse ramo de negocio, deixaram transparecer o desejo da classe de elevar o preço da carne, sob a alegação de que os fretes haviam sido aumentados consideravelmente e havia uma acentuada falta de gado bovino nos centros produtores do país ,o que, de certo, na opinião dos interessados justificaria a majoração do produto.

NÃO HA TRANSPORTES

Desta vez, porem, não alegaram os proprietarios de açougue nenhuma das citações acima referidas, preferindo indicar a Central do Brasil como responsavel pela falta da carne.

Conforme se referiram os açougueiros, não se trata em hipotese alguma, de uma manobra altista dos comerciantes varejistas de carnes verdes, devendo-se, apenas, á nossa principal ferrovia a falta da carne na praça, pois devido á escassês de combustivel, ha grande dificuldade para a remessa de carnes frigorificas procedentes de São Paulo para os entrepostos do Rio.

MANOBRA ALTISTA!

Segundo conseguimos apurar, essas palavras carecem de fundamento, pois o prazo para a colocação em nossa praça das carnes frigorificas vindas de Além Norte é de tres dias e o comobio referido, que deixou a aludida estação no dia 30 de junho já chegou a esta capital, com um grande carregamento de carnes.

Em vista dessas informações, não podemos ocultar as nossas suspeitas em torno da falta do precioso alimento.

A carne verde aumentará de preço?

ESPIONAGEM no Canal do Panamá

Presas Vinte Pessoas Acusadas de Abastecerem os Submarinos do Eixo

WASHINGTON, 2 (Reuters) — O Quartel General do Exercito dos Estados Unidos, na zona do Canal do Panamá, anunciou, hoje, que 20 pessoas, acusadas como sendo membros de uma organização de espionagem, empregada em abastecer os submarinos do Eixo e outros trabalhos de espionagem, foram presas. Esta noticia foi divulgada pelo tenente general Andrews, comandante da Defesa na zona do Mar das Caraibas.

Doenças Nervosas
DR. NEVES MANTA
RUA SEN. DANTAS, 40
De 15 ás 18 horas

ULTIMA HORA ESPORTIVA

O Grajaú Venceu o Botafogo F. C.

QUEBRADA A INVENCIBILIDADE DO "FIVE" ALVI-NEGRO — EXPRESSIVA E MAGNIFICA VITORIA DOS GRAJAUENSES POR 31 X 29

Pelo Torneio de Classificação de Basketball defrontaram-se, ontem, no rink do Leme, as representações invictas do Botafogo F. C. e Grajau'.

Conforme era previsto a luta caraterizou-se pelo equilibrio de forças, verificando-se em todo seu transourso, fases de movimentação e entusiasmo.

O jogo apresentou alternativas, tendo a contagem sido transformada por varias vezes. No periodo final, mormente, foi bastante indeciso o desenvolvimento do escore, o que tornou mais interessante o derfecho do match

Após marcar 6 pontos de vantagem (24 x 18) o Graau' decaiu permitindo que o Botafogo reagisse e consignasse o empate de 26 x 26 e em seguida comandasse o placard marcando 27 x 26, 29 x 26 e 29 x 28, verificando-se nova igualdade de pontos: 29 x 29, cabendo a Guilba no ultimo minuto assinalar a vitoria do Grajau' por 31 x 29, com uma belissima cesta arremessada de longe.

O triunfo dos grajuenses, nitido e expressivo, foi brilhante, sob todos os aspectos. Agindo com precisão e obedecendo ao controle direto de Celso Meyer, os campeões de 36, atuaram com eficiencia, notando-se sobretudo a excelencia de seus encestadores.

O Grajau', demonstrou de forma sobeja estar possuido de um conjunto de arremessadores emeritos.

Finalizado o jogo, os botafoguenses numa demonstração elevada de espirito de esportividade, saudaram os vencedores.

Os detalhes oferecidos foram os seguintes:

1º tempo — Grajau': 12 x 16.
Final — Grajau': 31 x 29.

OLIMPICO 46 X ALIADOS 19

Confirmando todas as previsões, o Olimpico não encontrou dificuldades para vencer o Aliados.

O jogo efetuado no rink do Mourisco apresentou o seguinte resultado:

1º tempo: Olimpico 19 x 9.
Final: Olimpico: 46 x 19.

Suplemento Musical para a "Hora do Brasil" de hoje:

RECITAL DA SOPRANO CHRISTINA MARISTANY

1 — Francisco Mignone — Bela Granada; 2 — Fauré — Au Bord de L'Eau; 3 — Barroso Neto — Canção da Felicidade; 4º — Kreisler — Canção Materna; 5. — Massenet — Fabliau.

A comissão a que têm direito os distribuidores, capatazes e vendedores de jorais e revistas

O Conselho Nacional de Imprensa, em sessão ontem realizada sob a presidencia do sr. Lourival Fontes, diretor geral do DIP, tomou conhecimento dos termos de um convenio assinado pela quase unanimidade das empresas jornalisticas desta capital, fixando em 20% a comissão a que têm direito os distribuidores, capatazes e vendedores de revistas, sobre o preço do numero avulso de cada publicação. Pronunciou-se o Conselho no sentido da ratificação desse convenio, sendo exarado o respectivo despacho pelo diretor geral do DIP, de acordo com o que dispõem os artigos 1º e 2º do decreto-lei, n. 2.322, de 20 de junho de 1940.

Esse convenio entrará em vigor no dia 22 de julho corrente, estando a ele obrigados todas as empresas jornalisticas da capital da Republica.

Churchill Alcançou Ontem o Seu Maio Triunfo

(Conclusão da 3ª pag.)

vasão. As nossas forças se dirigiram para auxiliar os paises nossos parentes e amigos, respetivamente do Oriente Médio. Nunca pensei que a Australia fosse invadida pelo Japão no ano vigente, e, agora que a população australiana se acha armada, confio em que uma invasão em massa da Australia, seria uma operação desvantajosa para os japoneses.

E contrariamente, hoje em dia, em toda a zona sudoeste do Pacifico, a palavra de passe dos aliados é presentemente "ataque".

REFORÇADA A INDIA

"Agora a India foi poderosamente reforçada. Atualmente o general Wavell tem a seu comando um exercito muito mais numeroso, de britanicos e indianos do que em qualquer outra época anterior da nossa historia com relação a India.

E Ceilão, que, durante um certo tempo parecia correr grandes riscos, presentemente está defendida por poderosas forças aereas, terrestres e navais. Conseguimos, tambem, assegurar uma base naval de proteção na ilha de Madagascar.

Todas essas melhorias na posição da India, da Australia e da Nova Zelandia foram efetuadas, principalmente, graças ás brilhantes vitorias alcançadas pelos Estados Unidos, com suas forças de ar e mar, sobre os japoneses, nas batalhas do Mar de Coral e da ilha de Midway (prolongados aplausos); os nipões, cujos recursos estão severamente limitados, começaram agora a contar pelos dedos dos pés e das mãos suas principais unidades belicas (aplausos e risadas); estas esplendidas realizações dos norte-americanos não receberam a merecida atenção nas Ilhas Britanicas. Entretanto, os aviadores dos Estados Unidos tiveram soberbos gestos de dedicação.

O equilibrio do poderio naval no Pacifico foi alterado definitivamente a nosso favor (aplausos); e este alivio da pressão que se exercia com certa intensidade, durante alguns meses, sobre os teatros da guerra da India e da Australia, tornou possivel a remessa, para o Egito, de importantes forças imperiais.

O sr. Churchill, a seguir, referiu-se ao extraordinario valor e a tenacidade russa, na defesa de Sebastopol, e dos contra-ataques maciços desfechados por Timoshenko, em torno de Kharkov.

A atuação dos russos, secundada por um inverno excepcionalmente longo, tornou possivel que concentrassemos nossos esforços na destruição do exercito do marechal Rommel.

Neste momento, a luta no Egito está se aproximando de sua maxima intensidade. A batalha oscila agora e representa uma ação da mais alta consequencia.

Temos um objetivo, um unico fim em vista: a destruição das armas adversarias, e o poderio de nossas forças blindadas torna mais decidida nossa resolução.

Estão a caminho importantes socorros, tanto dos Estados Unidos como da Grã-Bretanha.

OS EXERCITOS DO NILO

Os exercitos do Nilo têm a enfrentar uma luta mortal e dificil. Resta-nos, aos que ficamos nestas Ilhas, encorajar e animar nossos soldados, apoiando, por todos os meios possiveis, aquele que os comanda" (prolongados aplausos).

Referindo-se, então, a si mesmo e ao governo, o sr. Churchill declarou: —

"A Camara deve ser um fator de firmeza e estabilidade para o Estado, e não um instrumento através do qual facções rivais da imprensa possam tentar provocar crises em sucessão (aplausos). Se cabe ás instituições democraticas e parlamentares triunfar nesta guerra, torna-se absolutamente necessario que o governo que sobre esses mesmos principios se apoia, esteja em condições de agir, e tenha gestos intrepidos; é preciso que aqueles que servem á Coroa e ao Parlamento não sejam embaraçados por chacotas e dissenções, e que a propaganda inimiga não se alimente desnecessariamente, por nossas proprias mãos, e que nossa reputação fique prejudicada e abalada por todo o globo.

Afinal de contas estamos ainda lutando em defesa propria (aplausos) e não temos o direito de considerar como certa a vitoria. Mas o triunfo será seguro se não faltarmos ao cumprimento do dever. O dever da Camara é sustentar sua posição ou mudar o governo, e quando esta ultima medida for possivel, cumpre á Camara manter-se em seu posto.

Não ha meios termos em tempo de guerra. Ha uma grande agitação e esforço visando desmerecer a função que exerço na direção e supervisão geral do conflito.

Assumi o cargo de primeiro ministro e de ministro da Defesa depois de ter defendido, na medida de minhas forças, meu predecessor (aplausos), numa época em que a vida do Imperio Britanico pendia de um fio. Sou vosso servidor. Tendes o direito de demitir-me. Mas, o que não tendes o direito de exigir de mim é que eu suporte o encargo de toda a responsabilidade sem ter em minhas mãos forças para uma ação eficiente.

Eu solicitaria de vós, entretanto, uma coisa: que concedesseis ao meu sucessor o modesto poder que me teria sido negado (aplausos).

O sr. Wardlaw-Milne propôs que me privassem de minhas responsabilidades na defesa do Imperio, afim de que alguma personagem militar ou outra personalidade cujo nome não se citou assumisse a direção geral da guerra tendo completo controle sobre as forças armadas sendo chefe supremo do Comité do Estado Maior estando sempre pronto a resignar; isto é, a medir-se contra seus colegas politicos, no caso de não conseguir tudo o que pedisse. O sr. Milne propôs mais que esse novo chefe deveria ter sob suas ordens um duque da Casa Real, como comandante-chefe do exercito e, finalmente, julgo-o eu, essa personagem sem nome deveria descobrir uma especie de suplemento ao primeiro ministro, com a função de dar explicações necessarias e desculpas ao Parlamento, por erradas que fossem, como costumam sê-lo ás vezes e ainda o serão.

O SISTEMA PARLAMENTAR E AS DITADURAS

Esse sistema é muito diferente do sistema parlamentar, sob cujos regulamentos vivemos. Facilmente viria equivaler tal sistema á ditadura, ou então seria facilmente a ela conversivel".

A essa altura um membro do Parlamento interpelou, exclamando: — "E' isto que essa gente está procurando".

O primeiro ministro, no entanto, prosseguiu: — "Eu não tomaria parte em tal sistema de governo.

Que a Camara não sub-estime a gravidade do que se fez ao lançar-se este voto de censura.

Os Estados Unidos, a Russia, a China, todos os paises subjugados, e todos os nossos amigos, esperam saber se ha na Grã-Bretanha um governo solido e forte, e se a liderança nacional foi ou não desafiada.

"Todos os votos entram em conta. Se aqueles que nos atacaram forem reduzidos a infimas proporções, se o voto de censura ao Governo Nacional se converter em um voto de censura a seus proprios autores, então, não vos enganeis: — ressoará um aplauso geral de todos os amigos da Grã-Bretanha, e de todos os servidores fieis de nossa causa.

Depois disto ressoará um dobre funebre de sinos, em sinal de decepção, aos ouvidos do tirano, a quem nos esforçamos por subjugar a derrotar!" (calorosos aplausos).